

広報まきのほら 絆と元気が創る 幸せあふれみんなが集う
NEXTまきのほら

MAKINOHARA

小さな命の奇跡を体感

未来パパママ体験

特集 「子どもの教育」「移住・定住」の対策を推進

平成29年度決算報告

特集

水環境を守る浄化槽

October
2018
NO.205

10

平成29年度決算状況からみる市の財政状況は健全です。国が自治体の財政状況把握のための指標を設けており、その指標に合わせて毎年、財政の健全性を確認しています。その状況を見てみましょう。

学力向上を図るため、プロジェクターやタブレットの導入、中学校校舎空調設備整備、小学校校舎改修：空調設備整備設計などの「子どもの教育対策」、移住・定住支援補助や新婚世帯への家賃助成などの「移住・定住施策」を実施しました。

問い合わせ 財政課 森田 ☎0054

① 実質赤字比率 黒字



普通会計（一般会計と土地取得特別会計の計）の赤字の程度を示す比率で、財政運営の悪化の度合いを示します。牧之原市は、収入総額が支出総額を上回っているため、黒字です。

② 連結実質赤字比率 黒字



牧之原市のすべての会計を合計した収支の赤字比率です。①の実質赤字比率と同様に、特別会計や水道事業会計を加えても黒字の運営をしています。

③ 実質公債費比率 8.6%



市（一部事務組合などを含む）の借金の返済額の大きさを示す指標で、この比率が高いほど返済負担が大きくなります。借金をするために県の許可が必要となる基準18%を平成25年度に下回り、今年度はさらに減少しました。今後も比率は減少していく見込みです。県下の平均値（6.7%）を目指して計画的な事業執行と財政運営に努めていきます。



④ 将来負担比率 9.1%



借金返済や将来も支払わなければならない負担金などの残高を指標化したものです。この比率が高いほど、将来、財政が圧迫される可能性が高いこととなります。

⑤ 資金不足比率 黒字（資金不足なし）



事業会計の料金収入に対する資金不足（赤字額）の比率で、経営状況の深刻度を示します。市の水道事業と農業集落排水事業については、資金不足はありません。

Table with 3 columns: 区分, 収入, 支出. Rows include 収益的収支, 資本的収支, and detailed breakdowns for water utility and capital assets.

水道事業会計（企業会計）は、地方公営企業法に基づき設けた水道事業を行う特別会計で、民間企業と同様の経理や決算を行います。

Table with 3 columns: 特別会計名, 歳入, 歳出. Rows include 国民健康保険, 後期高齢者医療, 介護保険, etc.

特別会計は、市が特定の事業を行うために、一般会計と区別して設けるもので、特別会計ごとに決算を行います。

依存財源 93億2,738万円 自主財源 106億4,815万円

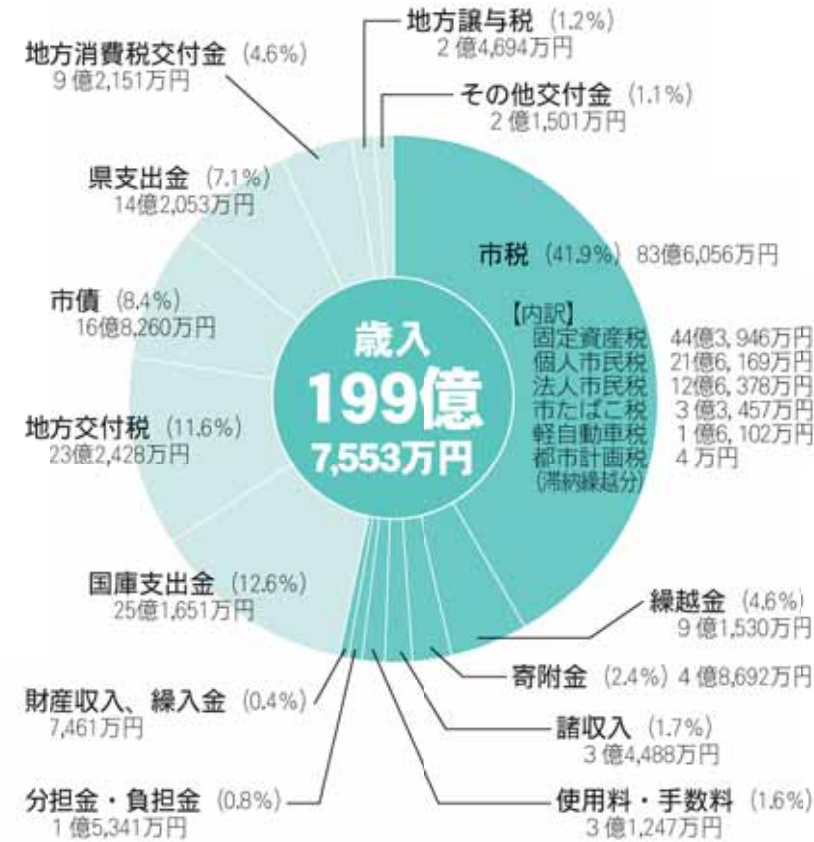

歳入（収入） 平成29年度一般会計の歳入は199億7553万円（前年度比△2.7%）となりました。歳入の約4割を占める市税のうち、法人市民税は、市内大手企業が過去最高益を記録したことなどから、前年度比3億25万円（前年度比31.2%）の増額となりました。

固定資産税の土地については、沿岸部の地価の下落が止まらず減額となりましたが、償却資産については、自動車関連企業や太陽光発電設備事業者などの設備投資により増額となりました。しかし、津波対策事業完了による国庫補助金の減額などもあり、歳入全体では昨年度を下回りました。

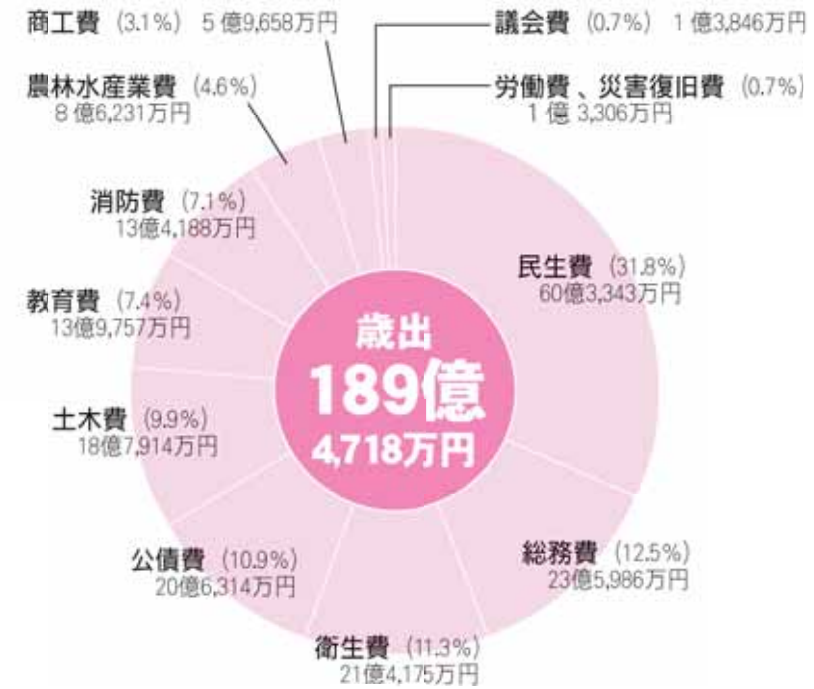

歳出（支出） 歳出は、189億4718万円（前年度比△3.4%）となりました。旧片浜小学校活用推進事業などの新規事業や、保育士などの処遇改善による負担金・委託料の増加、男神地区ほ場整備、市道大倉町丁田線整備、市道須々木大溝線改良工事、ICT教育推進のため

のプロジェクターなどの購入、相良中学校空調設備整備などの増額要因がありました。前年度に津波避難タワー、防災公園、放課後児童クラブ整備などの事業が完了したことなどから減額となりました。今後も、限られた財源を最大限有効活用し、事業の選択と集中を図り、健全な財政運営に努めていきます。

生活
基盤

快適で人が行き交う豊かな生活空間づくり



移住体験施設「HAZコテージ」

- ▼移住・定住事業 4781万円(総務費) 定住施策として、奨励金などの支援や移住体験ツアーを実施。
- ▼都市計画街路事業 1971万円(土木費) 都市計画道路(細江1号幹線)の未改良区間の工事を実施。
- ▼道路ストック補修支援事業 2億8148万円(土木費) 道路ストック修繕計画に基づき、橋りょうの補修および耐震補強工事5橋、橋りょう撤去工事1橋、市道の舗装補修4路線、法面補修1路線を実施。
- ▼生活・幹線道路の整備事業 10億69万円(土木費) 国県道などを含めた広域交通ネットワークの整備を目的に、市内の主要幹線道路・生活道路の整備。
*市道志丁田北線・大倉志丁田線新設(3億4442万円)、市道東萩間西原線改良(5897万円)、市道須々木大溝線整備(2億8950万円)、津波避難路整備(1億8086万円)、市道八ツ枝毛ヶ谷線改良(4325万円)など

健康
福祉

支え合い、生き生きと暮らせる地域と人づくり



静波炊飯後児童クラブで遊ぶ子どもたち

- ▼放課後児童クラブ運営事業 6333万円(民生費) 利用定員の見直しを図り、子育て世代が仕事と子育ての両立ができるよう支援。
- ▼こども医療費助成事業 1億6996万円(民生費) 子育ての経済的負担を軽減するため、乳幼児から小中学生の入通院に係る医療費助成を実施。
- ▼臨時福祉給付金給付事業 1億318万円(民生費) 低所得者に対し、消費税率引き上げによる影響を緩和するため、臨時福祉給付金を給付。
- ▼ファミリー・サポート・センター運営事業 296万円(民生費) 地域において、育児の援助を受けたい人で行いたい人を仲介し、地域で子育てを行う環境づくりを支援。

防災

安全安心な暮らしを守る自助・共助・公助の体制づくり



大江地区防災公園(いのち山)

- ▼津波防災まちづくり事業 4億2259万円(消防費) 津波避難タワー1基、防災公園1カ所が完成。
- ▼プロジェクト「TOKA10」総合支援事業 2329万円(土木費) 木造住宅の耐震化や倒壊の恐れがあるブロック塀などの撤去への助成。
- ▼地頭方漁港海岸防備整備事業 9936万円(農林水産業費) 海岸背後地に居住する住民の生命・財産を守るため、防潮堤の整備を実施。
- ▼同報無線デジタル化整備事業 1566万円(消防費) 同報無線のデジタル化の検討、電波伝搬調査などの設計を実施。

教育
文化

地域全体で学び、育てる教育の場づくり



タブレット端末を授業に導入

- ▼ICT(情報通信技術)活用推進事業 2128万円(教育費) 学力の向上を図るため、プロジェクトやタブレットを導入。
- ▼スクールバス運営事業 471万円(教育費) 小学校の統合に伴い、児童の通学手段を確保するため、スクールバスの運営を実施。
- ▼小学校(勝間田・坂部)校舎改修事業 684万円(教育費) 管理教室棟の大規模改修工事の設計業務委託を実施。
- ▼相良中学校サブグラウンド改修事業 5400万円(教育費) グラウンドの機能復旧工事を実施。
- ▼英語力向上サポート事業 2256万円(教育費) 小中学校において5人の外国人指導助手(ALT)の配置や、イングリッシュキャンプなどを実施。

市政
運営

実効性と柔軟性を備えた組織と仕組みづくり



旧片浜小学校において手すりの設置やトイレ改修、駐車場整備などを実施

- ▼旧片浜小学校活用推進事業 5468万円(総務費) 新たな教育・人づくりの拠点として利便性向上を図るため、学校施設の改修工事を実施。
- ▼総合健康福祉センター大規模改修事業 959万円(民生費) 福祉部門の集約化と、施設の老朽化に伴う設備改修のための設計を実施。
- ▼自治振興事業 4942万円(総務費) コミュニティ活動やその拠点となる集会所などの施設整備に助成金を交付。
*東五丁公民館、青池公民館、道二公民館、仲町公民館、豊岡区コミュニティ活動備品など

産業
経済

活力とにぎわい、人を呼び込む産業づくり



アメリカ合衆国との「事前キャンプ等に関する覚書」締結式



中華人民共和国との「事前キャンプ等に関する覚書」締結式

- ▼東京五輪事前合宿地等誘致事業 130万円(商工費) アメリカ合衆国、中華人民共和国のホストタウンに登録され、「事前キャンプ等に関する覚書」を締結。
- ▼新拠点開発推進事業 2931万円(商工費) 東名高速道路相良牧之原インターチェンジ北側区域の開発を図るため、土地区画整理事業の実施に向けた調査、測量などを実施。
- ▼御前崎港活用推進事業 540万円(商工費) 御前崎港の新たな活用方法として、帆船「海王丸」などを誘致。
- ▼農業基盤整備促進事業 1億5888万円(農林水産業費) 小区画で不整形、道路にも接続していない水田や茶園において、ほ場の区画整理を実施。

水環境を守る 浄化槽

川や海の水環境を向上させ、生活環境を守るため、市では合併処理浄化槽への転換を推進しています。

また、日頃から適正な維持管理を行い、本来の性能を維持するとともに、災害時の対応も確認しておきましょう。

問い合わせ 環境課 森田 ☎52609

本年度から、**単独槽から合併槽に転換する場合に限り、補助金額が増額**されました。ただし、この制度は2026年度に終了する可能性があります。

浄化槽設置事業補助金

■申請の時期：設置前

■申請する人：施主

*申請には、浄化槽に関する専門的な書類が必要となるため、浄化槽施工業者に委任することができます。

■平成30年度補助額（上限額）

① 新增築に伴い合併槽を設置する場合

人槽	補助額
5人槽	19万9,000円
7人槽	24万8,000円
10人槽	32万8,000円

② 新增築を伴わず、単独槽から合併槽に転換する場合

人槽	補助額
5人槽	49万8,000円
7人槽	62万1,000円
10人槽	82万2,000円

補助金を利用して合併槽への転換を

平成13年4月以前に設置された浄化槽は、単独槽の可能性がありますが、現在設置されている単独槽は、設置後20年〜30年以上経過しています。市では、すべての生活排水を処理できる合併槽への転換を推進しています。

災害に強い浄化槽

災害時、トイレは重要なライフラインの1つです。浄化槽は、設備全体が敷地内にあり、下水管路がないことから、災害に強いシステムといわれています。また、被災しても遅くとも1週間から

います。

単独槽から合併槽に転換することで、側溝の汚れや臭いなどがさらに抑えられ、生活環境の改善にもつながります。

10日で復旧します。

大規模災害などが発生した場合でも、専門業者による確認が済むまでの間、浄化槽設置者や使用者などの住民による「状況確認」を実施し、チェック項目に該当しなければ使用可能です。断水時でも利用可能な携帯トイレなどを備蓄しておくことも大切ですが、浄化槽が使用できる場合があります。平常時から適正な維持管理を行い、災害時の暫定使用に備えましょう。

合併槽で生活排水をきれいに

例えば、水を1人1日200リットル使った場合に出る汚れ（BOD [★]）の量は、40グラムです。この汚れを処理する合併槽（風呂や洗濯、水洗トイレなど全体を処理）と単独槽（水洗トイレのみを処理）とを比較すると、最終的に排出される汚れのBOD量に「8倍」もの差が出ます。多くの皆さんが合併槽にすることで、水の汚れが減り、水環境が守られます。

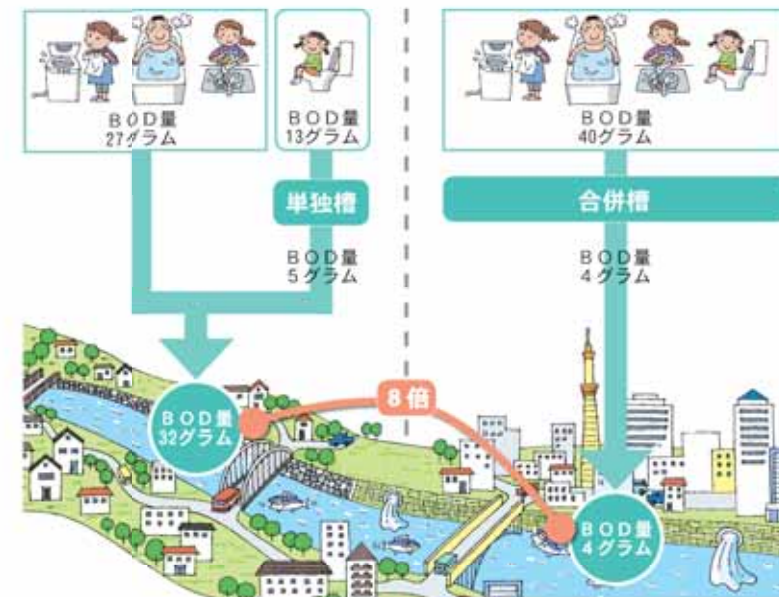

【★】BODとは、水の汚れ具合を表す指標の一つで、この値が大きいほど汚れが著しいことを示します。

浄化槽とは

浄化槽は、微生物を利用して、トイレや台所、お風呂などから出る生活排水をきれいな水に浄化する装置で、合併処理浄化槽（合併槽）と単独処理浄化槽（単独槽）があります。

水全てを浄化するものです。一方、単独槽は、トイレからの排水のみを浄化する装置で、台所やお風呂などの排水はそのまま川や海へ流出しています。

引き継ぐために、合併槽への転換をお願いします。適正な維持管理の実施「浄化槽法」という法律により、浄化槽本来の性能を維持していくために、4つの維持管理が義務付けられています。必ず実施してください。

災害時の浄化槽状況確認事項

確認箇所	確認内容
流入管 浄化槽本体	①浄化槽本体が浮上または沈下している
	②浄化槽本体の周辺で水が漏れている
	③宅内から水を流しても浄化槽まで流れてこない
消毒剤 (マンホール内)	④白い薬剤が入った筒が倒れている、見当たらない *倒れていても、立てることができれば使用可能

4点のチェック項目のいずれにも該当しなければ、暫定的に使用可能とします。暫定的な使用期間は、最長で3カ月を目安とします。

- ① 保守点検 Ⅱ 毎年3回以上
浄化槽の各部分が正しく機能しているかの点検・調整や、消毒薬の補充をするものです。県知事の許可を受けた業者に依頼し実施してください。
 - ② 清掃 Ⅱ 毎年1回
浄化の際に発生する汚泥を取り除き、浄化槽をきれいに保つものです。左記の業者に直接申し込んでください。
【相良地区】(有)東環クリーン ☎(52)0065
【榛原地区】(有)榛原衛生社 ☎(22)0839
 - ③ 法定検査 (7条検査) Ⅱ 1回のみ
浄化槽の設置状況や設備・装置が機能しているか検査するものです。浄化槽設置後、6カ月から8カ月くらいの間で1回だけ実施されます。
 - ④ 法定検査 (11条検査) Ⅱ 毎年1回
浄化槽の維持管理が適切に行われたか、浄化槽が正常に機能しているかを検査します。放流される水の水質検査も実施します。
- ③と④の実施日については、(財)静岡県生活科学検査センターから連絡があります。

牧之原市地域公共交通網形成計画を策定

「住み続けたい」「働き続けたい」「訪れたい」を支える地域公共交通の構築

鉄道駅のない本市では、日常の移動手段は自家用車に頼っています。しかし、車を運転できない高齢者や障がい者、児童や学生などのいわゆる「交通弱者」にとって、バスやタクシーなどの公共交通は重要な移動手段です。バス路線をはじめとする公共交通の利用者数は、人口減や自家用車の普及に伴い、本市を含む全国で年々減少傾向にあります。加えて、近年問題となっているバスの運転士不足も重なり、全国的にもバス路線の減便、廃止が進んでいます。市では、公共交通の効率的な維持・確保のため、将来の方針を定める「地域公共交通網形成計画」を策定しました。

問い合わせ 地域振興課 増田 ☎(23) 0041

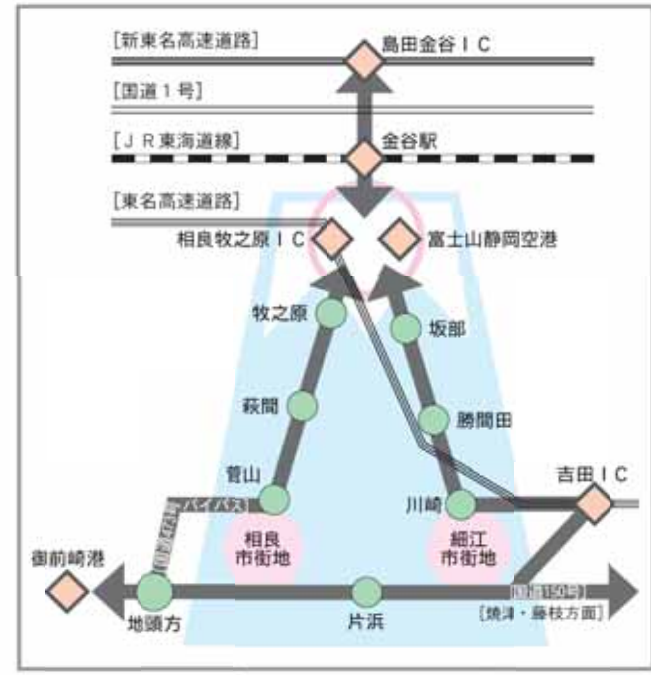

【図1】富士山型ネットワーク構造

地域の公共交通ネットワークの構築に向けて

6月に策定した「牧之原市地域公共交通網形成計画」は、公共交通の施策を3つの基本方針に分類しています。市のまちづくりの基本方針を示した「牧之原市都市計画マスタープラン」では、将来都市構造として「富士山型ネットワーク構造の構築」を掲げています。(図1)そこで、1つ目の基本方針を「富士山型ネットワーク構造の形成に資する地域公共交通ネットワークの構築」と定

め、持続可能な都市づくりに向けた地域公共交通ネットワークの構築を図ります。

また、公共交通には、観光福祉、教育などのあらゆるまちづくりと連携したサービス提供が求められます。そこで、2つ目の基本方針を「効果的な地域公共交通サービスの提供」と定め、誰もが安心して利用できる公共交通サービスの提供を図っていきます。

最後に、持続可能な公共交通の実現に向けては、交通事業者が抱える諸課題に対応しつつ、利用者増加を目指す効果的・戦略的な利用促進の取り組みが求められます。そこで3つ目の基本方針を「持続可能な運行を支える利用促進・体制強化」と定め、市民交通事業者、行政が互いを理解し、連携しながら利用促進や組織の体制強化を図っていきます。

*計画の全文は、市のホームページに掲載していますのでご覧ください。

「牧之原市地域公共交通網形成計画」における基本方針と主な取り組み

基本方針	主な取り組み
1 富士山型ネットワーク構造の形成に資する地域公共交通ネットワークの構築	<ul style="list-style-type: none"> 相良御前崎線、相良浜岡線の住宅集積地への経路変更 相良牧之原インターチェンジ周辺の高台と西部方面を結ぶ路線の創出 デマンド乗合タクシーの本格運行と他地域(市内)への展開
2 効果的な地域公共交通サービスの提供	<ul style="list-style-type: none"> バスロケーションシステム(バスの遅延状況の確認)やパークアンドライド駐車場の整備 各地区の拠点となるバス停の待合環境整備 低床バスやユニバーサルデザイン(UD)タクシーの普及促進
3 持続可能な運行を支える利用促進・体制強化	<ul style="list-style-type: none"> 公共交通マップや利用促進リーフレットの作成 市民、市職員、企業に対する公共交通利用の促進 地域公共交通を支える地元組織や人材の発掘など、市や事業者が共に育つ関係の構築

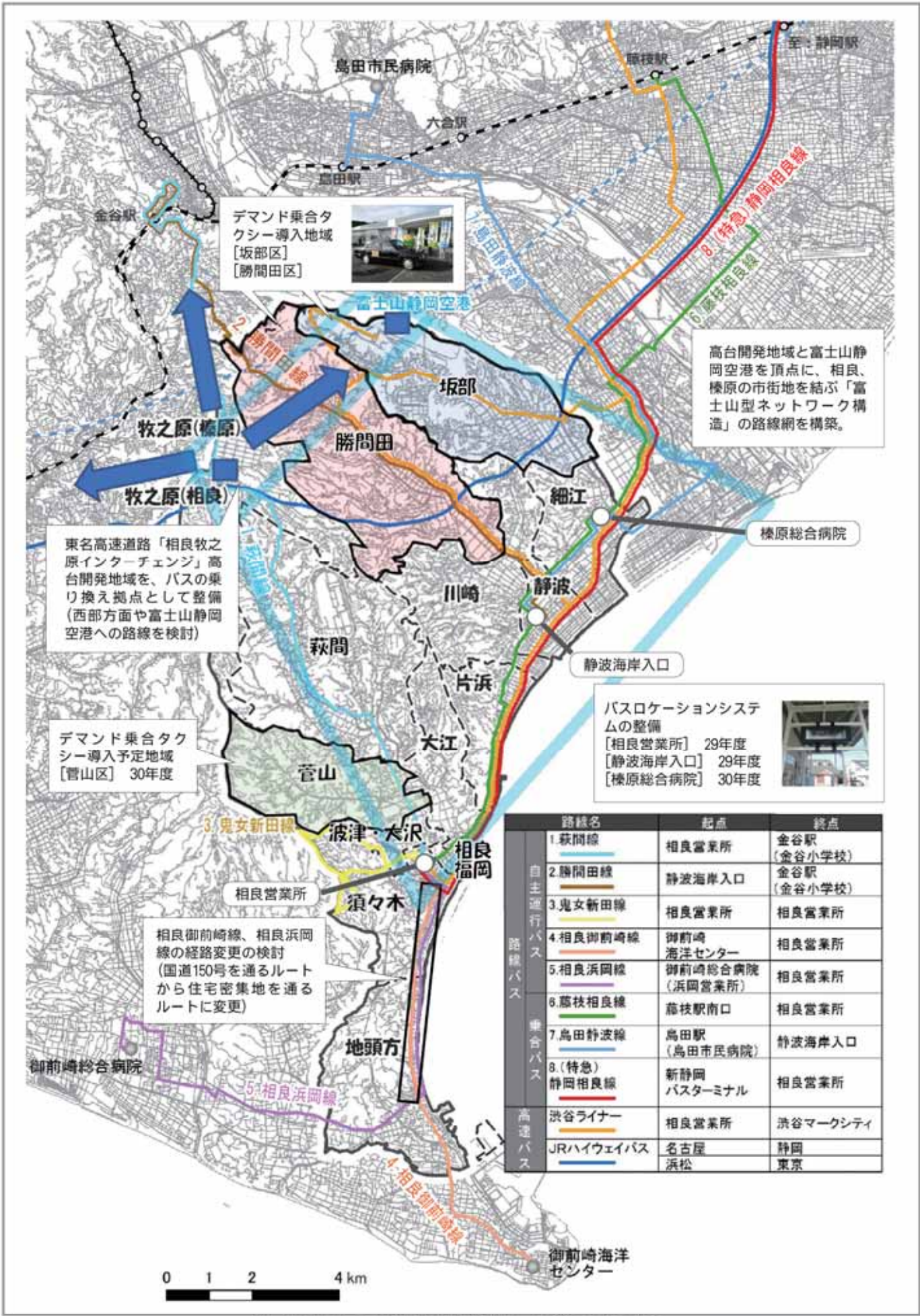

牧之原市内の公共交通路線図と今後の再編方針

相談

身に覚えのない請求などには連絡せず、まずは相談を
 架空請求のハガキに要注意！

問い合わせ 市民相談センター 岡村 ☎(23) 0088

こんなハガキが来たら、次の①～⑥をまず確認！

- ①何の料金か不明
「消費料金」「総合消費料金」など、詳細が分からないケースは不審です！
- ②契約会社が不明
- ③偽の管理番号
本物のように見せかけています！

総合消費料金に関する訴訟最終告知のお知らせ

この度ご通知いたしましたのは、貴方の利用されていた契約会社、ないしは運営会社側から契約不履行による民事訴訟として、訴状が提出されました事をご通知致します。
 管理番号(に)612 裁判取り下げ最終期日を経て訴訟を開始させていただきます。尚、御連絡なき場合、原告側の主張が全面的に受理され、執行官立会いの下、**給料差し押さえ及び、動産、不動産の差し押さえを強制的に履行**させていただきますので、裁判所執行官による執行証書の交付を承諾していただきますようお願い致します。

※取り下げ最終期日 平成30年〇月〇日
 法務省管轄支局 民事訴訟●●センター

取り下げ等の
お問い合わせ窓口 03-0000-0000
受付時間：9:00～20:00（日・祝祭日）

- ④おどし文句で不安にさせる
- ⑤期間が短い
考える余裕を与えないためです。
- ⑥公的機関からの通知と思わせる
実在しない機関です！

税金

納税の推進を図る「滞納整理強化月間」
税金は納期限までに納めましょう
 問い合わせ 税務課 小林 ☎(23) 0022

11月と12月は「滞納整理強化月間」です。県と県内市町は、財源の確保と、納期内納付をしていただいている皆さんとの公平性を確保するため、一丸となって徴収の強化に取り組み、納税の推進を図ります。

税金は社会を支えるための財源

皆さんが納めた税金は、福祉や保険などの社会保障のほか、教育、ごみ処理、道路整備などの行政サービスの貴重な財源となります。「納税」は、教育、労働とともに、国民の三大義務の一つとして憲法に定められています。多くの皆さんは、納期限までに税金を納めています。税金は期限内に自主的に納めましょう。

税金を滞納すると

期限内に納付がない場合は、納期限から20日以内に督促状（手数料1000円加算）を送付します。また、納期限の翌日から納付日までの日数に応じた延滞金が発生し、納付が遅れるほど延滞金が増加します。

その後も納付がない場合には、金融機関や勤務先、取引先などへの財産調査を行います。その調査結果に基づき、滞納者の財産を差し押さえ、その財産を公売するなどして換価して、滞納している税金に充当します。これらの一連の手続きを「滞納処分」といいます。

早めの納税相談を

市では、完納に向けた納税相談を行っています。病気や失業、事業不振など、やむを得ない理由で納期限までに税金の納付が困難な場合は、相談してください。また、市税を一時的に納付できず、一定の要件に該当する場合には、納税の猶予制度（延納など）があります。



タイヤロックによる車の差し押さえ

平成29年度市税差し押さえ件数および換価額

預貯金	給与	保険	年金	動産	不動産	その他	合計件数	換価額
437件	380件	13件	298件	1件	5件	15件	1,149件	6,374万5,374円

環境

例外的場合も届出と配慮を
ごみの屋外焼却は原則禁止です

問い合わせ 環境課 絹村 ☎(53) 2609

屋外焼却は原則禁止

最近、ごみの焼却による苦情が増えています。「量が少ないから」「以前からやってるから」と、焼却行為をしまいがちですが、ごみの焼却は「廃棄物の処理及び清掃に関する法律」により厳しく制限されています。

ブロック積み、ドラム缶、一斗缶など、法律の構造基準に適合していない焼却炉での焼却行為も禁止です。

例外となる焼却を行う場合にも届出と配慮を

焼却禁止の例外とされている焼却行為（*）を行う場合であっても、その都度、管内の消防署と市役所の環境課に焼却の届出をしてください（電話連絡可）。

例外的焼却行為を行う際も最低限の焼却とし、声掛けを行うなど周辺住民に配慮しながら、迷惑とならないように適切に行ってください。また、周辺住民などから苦情が入った場合には、中止していただきます。

思いもよらない大火になり、消防車が出動する事例も発生しています。

廃棄物の処理及び清掃に関する法律
 (第16条の2)
 何人も、廃棄物処理基準にしたがって行う場合又は他の法令による場合若しくは公益上、社会の慣習上やむをえないもの等として政令で定める方法による場合を除き、廃棄物を焼却してはならないこととする。

この規定に違反して、廃棄物を焼却したものに対しては、5年以下の懲役若しくは1,000万円以下の罰金または併科となります。

商工

正確な計量のために必ず受検しましょう
「はかり」の定期検査を実施します
 問い合わせ 商工企業課 増田 ☎(53) 2647

取引・証明の計量に使用している「はかり」は、使用しているうちに誤差が生じてきます。そのため計量法では、2年に一度、定期的な検査を実施することが規定されています。

定期検査対象の「はかり」

- ① 商店や工場などで取引に使用するもの
- ② 薬局などで薬剤調合用に使用するもの
- ③ 荷物運送業などで荷物の料金を決めるために使用するもの
- ④ 茶などを販売するために使用するもの など



受検通知

受検者には、検査日の約1週間前に静岡県計量協会から「計量器定期検査通知書」がハガキで送付されます。

新たに取引または証明に「はかり」を使用している事業者は、商工企業課に問い合わせてください。

検査日程

検査月日	検査時間	検査会場
11月26日(日)	午前10時30分～正午	牧之原区民センター 駐車場
	午後1時30分～午後3時	ハイナン農協 萩間支店 駐車場
27日(月)	午前11時～午後3時	トーク地頭方 駐車場
28日(火)	午前10時30分～午後3時	牧之原市役所相良庁舎 駐車場
29日(水)	午前10時30分～午後3時	
30日(木)	午前10時30分～正午	ハイナン農協 菅山支店 駐車場
12月3日(日)	午前10時30分～午後3時	牧之原市役所相良庁舎 駐車場
4日(月)	午前10時30分～午後2時	勝間田会館 駐車場
5日(火)	午前10時30分～午後3時	牧之原市役所榛原庁舎 駐車場
6日(水)	午前10時30分～午後3時	
7日(木)	午前10時30分～正午	

子育て

子育てに便利な情報が満載！
パパママ子育てだいじょうぶつくを活用してください
 問い合わせ 子ども子育て課 森田 ☎(23) 0071

子育てだいじょうぶつく

市の子育て情報誌「平成30年度版パパママ子育てだいじょうぶつく」を作成しました。
 これから出産を迎える人や子育て中の人向けに、各種相談窓口や助成制度の案内、保育園、幼稚園、一時預かり、放課後児童クラブ、医療機関リストなど、子育てに関する便利な情報が満載です。ぜひ、活用してください！
 ▼在庫がなくなり次第配布は終了

*市ホームページとまきはく総合サイトにも掲載！スマートフォン、パソコンからも確認できます。



パパママ子育てだいじょうぶつく で 検索

【配布場所】

牧之原市子育て支援センター(榛原・相良)
 認定こども園みのり幼稚園子育て支援センター
 いちご(川崎幼稚園子育て支援センター)
 市立相良こども園(子育て支援事業)
 市立細江保育園子育て支援センターひよこ児童館(榛原・相良)
 牧之原市役所(榛原・相良)

▼平成29年度までは、さざんかと相良保健センターで出生の届け時に配布していましたが、平成30年度からは、母子健康手帳交付時に配布
 平成29年度に母子健康手帳の交付を受けた人には、出生の届け時に配布
 ▼転入の人には、さざんかと相良庁舎相良窓口課で配布
 ▼詳細は、それぞれの項目に掲載されている電話番号に直接問い合わせをしてください。

子育て

10月は里親月間です
里親になりませんか
 問い合わせ ことどもセンター 濱田 ☎(23) 0083

さまざまな事情によって、家庭で養育されることが難しい子どもを、自分の家庭に迎え入れ、あたたかい愛情と正しい理解をもって養育する人のことを「里親」といいます。

▼養子縁組里親⇨養子縁組によって、養親となることを希望する里親
里親になったら
 児童相談所が面会や交流を繰り返した上で、養育をお願いする子どもを決定します。

子どもの養育について理解と熱意をもち、豊かな愛情をもっていることが何よりも大切です。
 また、県が実施する研修を修了することや、経済的に困窮していないことなどの要件が必要です。

里親の種類

里親には、委託期間や目的などにより4種類あります。
 ▼養育里親⇨家庭に戻れるまで、または自立できるまで子どもを養育する里親
 ▼専門里親⇨虐待を受けた子どもや障がいのある子どもを、経験と専門知識を生かして養育する里親
 ▼親族里親⇨子どもの扶養義務者で、親の死亡や行方不明などの事情により養育できなくなった場合に、里親としての認定を受けて養育する里親

子どもたちは、温かい家庭生活を提供してくれる里親を求めています。

「里親の申し込みについて」
 ▼牧之原市福祉事務所ことどもセンター(こども家庭係)
 ☎(23) 0083
 ▼県中央児童相談所
 ☎054(646) 3570
 「里親の制度について」
 ▼静岡県子ども家庭課
 ☎054(221) 3760

税金

税の意義や役割を考えたらうきつけかけに
小中学生の「税に関する作品」を展示します
 問い合わせ 税務課 大石 ☎(23) 0022

どの作品も力作ぞろい

今年も、市内の小中学生の皆さんから「税に関する作品」を募集しました。ポスター、習字、作文など、たくさん応募をいただきありがとうございます。
 この「税に関する作品」は、次世代を担う子どもたちに、税の意義や役割を考えてもらうきっかけとしてもらうため、税貯蓄組合連合会と国税庁が共催で実施しているものです。
 応募していただいた作品は、両庁舎で展示します。力作ぞろいですので、ぜひご覧ください。

展示の概要

▼「展示期間」
 11月6日(金)〜15日(木) 午前8時15分〜午後5時(水曜日は午後7時まで)
 ▼「会場および展示作品」
 ▼市役所榛原庁舎2階市民ラウンジ
 ジュ川崎小、細江小、勝間田小、坂部小、榛原中の応募作品
 ▼市役所相良庁舎玄関ホール
 良小、菅山小、萩間小、地頭方小、牧之原小、相良中、牧之原中の応募作品



昨年の展示の様子(左:相良庁舎、右:榛原庁舎)

募集

証明書などの交付用として使用
窓口交付用封筒に掲載する有料広告を募集します
 問い合わせ 市民課 長尾・富田 ☎(23) 0021

市民課や相良窓口課などで配布する封筒に掲載する有料広告を募集します。
 この封筒は、証明書などの交付用として、年間を通じて使用されます。

仕様について

対象 広告掲載希望の事業所
 広告掲載物 市民課、相良窓口課などで使用する窓口用封筒
 封筒規格 長形3号
 掲載位置 封筒裏面
 作成枚数 5万枚
 広告規格 縦3・8cm×横10cm
 単色刷り

募集枠 4枠
 広告料 1枠3万円
 広告期間 封筒の配布が終了するまで
申し込みについて
 申込方法 市民課や相良窓口課、市ホームページにある申請書に必要事項を記入し、掲載する広告の原稿を添えて、市民課または相良窓口課に直接提出するか、市民課に郵送する。
 申込期限 12月7日(金) *必着
 郵送先 〒421-0495 牧之原市浄波447番地1 牧之原市役所市民課

掲載事業所の決定について

▼「牧之原市窓口配布用封筒広告取扱要領」に従い、広告内容の審査を行います。(公共性・品位を損なう恐れのあるもの、政治・宗教活動、意見広告、個人的宣言などは掲載できません)
 ▼申し込みが多数の場合は、市内の事業者を優先のうえ、抽選で決定します。
 ▼掲載が決定した事業所には、広告掲載決定通知書と広告掲載料の納入通知書を送付します。



牧之原市部活動の基本方針

【部活動を通して育む資質・能力】

- ◆豊かな人間性の育成
公正公平な態度、挨拶や礼儀などの規律など
- ◆主体性の育成
目標に向かって努力する、自主的・自発的な活動など
- ◆社会性の育成
仲間や指導者との適切ななかかわり、異学年とのつながりなど
- ◆体力向上と健康増進
健やかでたくましい身体づくりなど

～牧之原市が目指す部活動～

- ★指導者と生徒が目標を共有し、目標達成を目指し主体的に活動します。
- ★生徒は、仲間と力を合わせ、よりよい集団をつくります。
- ★指導者は、短時間で質の高い練習を工夫し、効率よい練習を目指します。
- ★粘り強く最後まであきらめない心を育みます。

【活動日・活動時間・休養日などについて】

- 活動日 平日は週3日以内、土・日曜日はどちらか1日とする。
活動時間 平日は2時間程度、土・日曜日・祝日は4時間程度とする。
*準備片付けも含む。
*長期休業中や大会などはこの限りではない。
その他 部活動のない日を設定する。
*毎週月・水曜日、学校閉庁日、市の防災訓練の日など

【外部指導者派遣事業】

次年度から、今まで各中学校で委嘱していた外部指導者を市教育委員会に届け出ることとし、学校支援員として各校へ派遣するようにしていきます。既存の人材を活かしながら、新たな市内の人材を発掘し、学校の要望に沿った指導者を派遣できる体制を目指します。

教育

これからの部活動のあり方について
「牧之原市部活動の基本方針」を策定しました

問い合わせ 学校教育課 大石 ☎(53) 2645

市では、学校・保護者・行政から選出された「部活動検討委員」がこれからの部活動のあり方について協議し、部活動を通して育む資質・能力や、目指す部活動像、活動日・活動時間・休養日などについての考え方を示す基本方針を策定しました。

今後、市内の中学校の部活動は、この方針に沿った活動を実施します。また、学校ごとの基本方針も策定していきます。地域や家庭の皆さんにも、これからの部活動の方向性について理解していただき、これからの部活動運営に協力をお願いします。

交流

本場中国の六楽器のアンサンブル
上海六楽坊コンサートを開催します

問い合わせ 情報交流課 河原 ☎(23) 0040

上海六楽坊コンサート

中国音楽アンサンブル（二胡、琵琶、古筝、阮、笛、揚琴）の本格的な演奏に、テノール歌手との異色コラボ、地元合唱団とのセッションをお楽しみいただけます。
日時 12月8日（日）▼開場11時
6時10分▼開演11時40分
会場 相良総合センターい〜ら
対象 小学生以上
入場料 ▼前売2500円▼当日3000円（全席自由）
チケット取扱店 ブンテン、小山紙店、すみやグッディ藤枝店、藤枝市民会館、サウンドイシカワ
問い合わせ 日中音楽文化交流実行委員会 内藤
☎090(7309)4582



親子リハーサル見学会
演奏会に先立ち、「親子リハーサル見学会」を開催します。
本番さながらの臨場感ある演奏と舞台照明のセッティングなど、普段見ることのないリハーサル風景を公開します。
日時 12月8日（日）▼受付11時
3時▼リハーサル見学会11時30分
対象 小学生、中学生、高校生の親子30組限定（先着順）
申込方法 電話で申し込む。
申込期間 10月25日（日）～11月15日（日）
申し込み先 日中音楽文化交流実行委員会 今西
☎070(1647)0220

五輪

2020東京五輪・パラリンピック競技大会ホストタウン交流事業
米国サーフィン代表選手らが静波海岸で波乗り

問い合わせ 情報交流課 河原 ☎(23) 0040



静波海岸でサーフィンを楽しむサマー・メセド選手。「ワールドサーフィンゲームズ」では4位。

米国サーフィン最高責任者であるグレック・クルーズ氏や米国代表の女性選手らが、愛知県田原市で開催された「ワールドサーフィンゲームズ」終了後、2020東京五輪サーフィン競技のホストタウンである本市を訪れました。選手らは、静波海岸で地元サーファーらとサーフィンを楽しんだほか、茶道など初めての日本文化体験に大喜びでした。
グレック氏は「おもてなしに感謝します。ホストタウンを契機に文化や教育などさまざまな交流を続けていきたい」と交流の広がりを期待していました。



日本文化体験の様子。写真左から、ゾーイ・マクドガル（18歳）、ケイトリン・シマーズ（12歳）、サマー・メセド（18歳）。



市内で開催された歓迎交流会の様子。写真左から4人目が米国サーフィン最高責任者であるグレック・クルーズ氏。

交通

平成30年度交通安全功労者表彰（内閣府）
牧之原市交通指導員会が表彰されました

問い合わせ 防災課 西藤 ☎(23) 0056

表彰の要旨

「交通安全功労者表彰」は、交通安全の確保および交通安全思想の普及に貢献し、顕著な功績のあったものについて顕彰するため、交通対策本部長（内閣府特命担当大臣）が表彰を行うものです。本年度は21人の個人、牧之原市交通安全指導員会を含む5団体および4市町村が表彰されました。

市の交通安全に寄与

牧之原市交通指導員会（太田 茂）

夫会長、会員数47人）は、その発足以来、市はもちろんのこと、警察や自治会、学校、関係機関・団体と密接に連携し、本市の交通安全に寄与してきました。その功績は多大なものであり、今回の受賞も、街頭指導や交通安全教室への参加、各種イベントにおける参加者の交通安全の確保など、普段からのさまざまな交通安全活動が実を結んだものと言えます。
市では今後も、交通指導員の皆さんと協力し、市民が安心できる交通環境の確保を目指します。



横断歩道で小学生の安全を見守る交通指導員



杉本市長（左）に受賞の報告をした太田会長（左から2人目）、神崎勝司副会長（右から2人目）、赤堀浩司副会長（右）

広報担当が取材に行きます。あなたの身近にあるホットで楽しい話題やイベントなどの情報をお待ちしています。
情報交流課 ☎230040 ✉seisaku@city.makinohara.shizuoka.jp



ピアノの伴奏に合わせ自慢の歌声を披露

さまざまな音楽文化を堪能

■第12回牧之原市音楽マラソン

9月22日、23日の2日間、相良総合センターい〜らで牧之原市音楽マラソンが行われました。

今年で12回目の開催となるこのイベントには、市内外から156の個人や団体がエントリー。ピアノ演奏やピアノ伴奏による独唱、合唱、合奏のほか、和楽器や西洋楽器、世界の民族楽器などの演奏、クラシックパレエなど、さまざまなジャンルの音楽が披露されました。

来場者や出演者は、次々に披露される音楽を堪能し、心地よい時間を楽しんでいました。

17年に一度の御開帳

■小仁田薬師の「薬師瑠璃光如来立像」御開帳

17年に一度だけ御開帳される小仁田薬師（勝間田区）の本尊「薬師瑠璃光如来立像」が、9月20日から26日まで公開され、地元の住民や県内外からの参詣客など多くの人が訪れました。

弘法大師が高野山で彫った三体の仏像の一つと伝えられるこの秘仏は、眼病治癒や子宝、良縁などに御利益があるとされています。また、脇侍の日光・月光菩薩や十二神将も市内を代表する彫刻で、訪れた人たちは15体の仏像の前で手を合わせ、じっくりと鑑賞していました。



17年ぶりに御開帳された薬師瑠璃光如来立像

宝くじ助成で会議用備品などを整備

■自治総合センター コミュニティ助成事業

切山下町内会では7月、宝くじの社会貢献広報事業として一般財団法人自治総合センターが行う「コミュニティ助成事業」を活用し、公民館の会議用備品などを整備しました。

整備した備品は、会議テーブルや会議イス、回転ホワイトボードなどです。

この事業により、地域の住民が、高齢者の居場所づくりや各種事業の話し合いなどのコミュニティ活動に円滑に取り組むことができ、地域の活性化につながることを期待されます。



整備されたテーブルやイス、ホワイトボードなどの備品



李先生の指導のもとコグニサイズを体験する参加者

自宅でも楽しく認知症予防

■まきのほら健康大学

まきのほら健康大学が9月22日にさざんかで開催され、約90人が参加しました。

テーマは「コグニサイズを体験しよう〜笑って楽しく認知症予防〜」。参加者は、講師の李相侖氏（国立長寿医療研究センター長寿コホート研究室長）による認知症の特徴や予防策の講話を聞いた後、予防体操の「コグニサイズ」を体験。

参加者は「一人暮らしなので、認知症予防は意識している。自宅でもテレビを見ながらコグニサイズをやってみようと思う」と話しました。



展示されたさまざまな作品を鑑賞する来場者

市民の力作が各地区から集結

■第44回中央公民館まつり

第44回中央公民館まつりが9月9日、相良総合センターい〜らで開催されました。

会場には、市内各地区から出展された絵画や工芸、写真、書道作品、盆栽などが展示されました。

また、舞台発表では個人・団体による日本舞踊やフラダンス、歌などが披露されました。

このほか、輪投げやストラックアウト、ネイルアート、お菓子釣り、綿菓子やポップコーンなどたくさんのお店が並び、子どもから大人まで多くの来場者でにぎわっていました。

秋の収穫をみんなで楽しむ

■稲刈り

萩間小学校の5年生19人が9月6日、学校の裏にある田んぼで稲刈り体験を行いました。

この体験は、学校支援員らが子どもたちに収穫する喜びを味わってもらおうと毎年開催しています。児童は、6月に田植えをし、大切に育ててきた「うるち米」と「もち米」を学校支援員から指導を受けながら収穫し、刈り取った稲を自然乾燥させる「はざ掛け米」も体験しました。

児童は「稲が固くて刈り取りが難しかった」と話しながらも、収穫の喜びを味わいました。



協力して稲を丁寧に刈り取っていく児童

色鮮やかな彼岸花とカカシの競演

■第6回彼岸花とカカシ祭り

今年で6回目となる「彼岸花とカカシ祭り」が、9月15日から20日まで坂口谷川（細江区）で開催されました。

会場となった川沿いの土手には、アニメキャラクターや芸能人などをモチーフにした約30体の手作りカカシが一行に展示され、訪れた人たちは個性豊かなカカシの写真を撮るなどして、思い思いに楽しんでいました。

また、開催期間の後半には赤や薄黄色の彼岸花が見頃を迎え、来場者の目を楽しませました。



早朝に静波海岸で行われた気球体験の様子

「人」と「地域」と「海」の縁を大切に

■KNOT to KNOT'S

静波海岸やダチョウ牧場の中のカフェ「つなぐ」などを会場にした各種体験イベント「KNOT to KNOT'S」が9月9日に行われました。

10回目の開催となるこのイベントでは「つなぎ目とつなぎ目をぎゅっと結ぶ」を合言葉に、気球や地引き網、ボルダリングなどさまざまな体験が行われ、市内外から多くの人が参加しました。

気球体験をした親子は「初めて気球に乗ったけど、炎の音が大きくてびっくりした。思っていたより高く上がって楽しかった」と話しました。



川沿いに一行に並ぶカカシや彼岸花を楽しむ来場者

11月の大人の健診・相談

項目	期日	時間	会場	問い合わせ・申し込み
国民健康保険特定健診 長寿健診 (オプション検査あり)	7日(金)、8日(土)	12:45~14:00	勝間田会館	市民課 国保年金係 ☎030023 オプション検査料金 尿酸検査:100円、前立腺がん検査: 1,600円、心電図:1,500円、貧血検査:200円
	12日(月)		坂部区民センター	
	15日(木)、16日(金)、28日(金)		トーク地頭方	
	26日(月)、27日(火)		相良保健センター	
胃がん・大腸がん・肺がん検診 前立腺がん検査 肝炎ウイルス検査 ペブシノゲン検査 喀痰検査 (オプション検査あり)	27日(火)、29日(木)	8:15~11:00	相良保健センター	健康推進課 ☎030024 胃がん検診:1,900円、大腸がん検診:1,000円、肺がん検診: 無料、喀痰検査:1,000円 【オプション検査】前立腺がん検査:1,750円、ABC検診 (ペブシノゲン検査+ヘリコバクター・ピロリ菌検査): 3,700円 ※実施医療機関により、オプション検査料金が異なります ので、ご確認ください。
	28日(水)、30日(金)		細江コミュニティセンター	
総合健康相談(心や健康のこと) もの忘れ相談	6日(火)、20日(土)	9:00~11:00	相良保健センター	予約制 健康推進課 ☎030024
	13日(水)、27日(火)		さざんか	
体組成測定会	6日(火)	10:00~11:00	相良保健センター	予約制 健康推進課 ☎030024
	13日(水)		さざんか	
こころとわむりの相談会	21日(火)	①9:00~ ②10:00~	さざんか	予約制 健康推進課 ☎030024
HIV抗体検査	1日(金)	18:00~19:40	中部健康福祉センター (藤枝市)	予約制 中部健康福祉センター地域医療課 ☎054(644)9273
	15日(木)	9:15~11:00		
肝炎ウイルス検査	1日(金)	17:30~	中部健康福祉センター (藤枝市)	予約制 中部健康福祉センター地域医療課 ☎054(644)9273
	15日(木)	11:20~		
精神保健福祉総合相談	6日(火)	13:30~	中部健康福祉センター (藤枝市)	費用無料、予約制 中部健康福祉センター福祉課 ☎054(644)9281
	21日(火)	14:30~	島田市保健福祉センター (はなみずき)	
不妊・不育専門電話相談	毎週(金)・祝日(休)	10:00~15:00	県総合健康センター(三島市)	県不妊・不育専門相談センター ☎055(991)2006

Message
お知らせ

毎日、肌寒い日が続いていますね。
冬場は乾燥しやすいので、部屋を加湿し、風邪を予防しましょう！

11月の子どもの相談・健診・予防接種・講座

項目	期日	時間	会場	対象	持ち物など	問
母子健康手帳の交付 (妊婦健康相談)	5日(月)、19日(月)	9:00~11:00	相	妊婦	妊娠届出書、個人番号カード または通知カード 都合がつかない人は連絡し てください	健
	12日(月)、26日(月)		相			
赤ちゃん相談	9日(金)	9:00~10:30	相	生後2カ月~7カ月未満	母子健康手帳、アンケート	健
7か月児健康相談	6日(火)	9:00~9:30	相	平成30年3月生まれ	母子健康手帳、アンケート	健
1歳児健康相談	27日(火)	9:00~9:30	相	平成29年10月生まれ	母子健康手帳、アンケート	健
1歳6か月児健診(満年齢)	2日(金)	13:00~13:30	相	平成29年3月、4月生まれ	母子健康手帳、アンケート	健
2歳児歯科健診	13日(火)	13:00~13:30	相	平成28年10月、11月生まれ	母子健康手帳、アンケート	健
2歳6か月児歯科健診	19日(月)	13:00~13:30	相	平成28年4月、5月生まれ	母子健康手帳、アンケート	健
3歳児健診(満年齢)	15日(土)	13:00~13:30	相	平成27年9月、10月生まれ	母子健康手帳、アンケート	健
3歳6か月児歯科相談	8日(木)	8:30~10:00	相	平成27年4月、5月生まれ	母子健康手帳、アンケート	健
4歳児歯科相談	8日(木)	8:30~10:00	相	平成26年10月、11月生まれ	母子健康手帳、アンケート	健
予防接種説明会	1日(金)	10:00集合	相	平成30年9月生まれの子の 保護者	母子健康手帳 出生時の配布資料	健
BCG予防接種	5日(月)	13:00~13:30	相	平成30年5月生まれ	母子健康手帳 予診票、体温計	健
	20日(火)		相			
日本脳炎	「日本脳炎1期」予防接種は個別接種となります。各医療機関に予約してお出掛けください。					健
離乳食教室(要予約)	16日(金)	9:50集合	相	4~6カ月児の保護者	母子健康手帳、アンケート	健
家庭児童相談室	月~金曜日 *祝日は休み	9:00~16:00	相	18歳未満の子の保護者など	事前に電話連絡	子
ブックスタート	21日(火)	13:00~13:30 受付	子相	平成30年7月生まれ	母子健康手帳、バスタオル、 参加費:100円(本代)	子様

*1歳6か月健康診査および3歳児健康診査は、対象年齢に達してから受診してください。

会場/相:健康福祉センターさざんか 相:相良総合センターい〜ら 相:相良保健センター BCG:相良B&G海洋センター
子相:子育て支援センター榛原(さざんか) 子相:子育て支援センター相良(い〜ら)

問い合わせ/健:健康推進課 ☎030024 子:子ども子育て課 ☎030071 子様:子育て支援センター榛原 ☎020174
社:社会福祉協議会 ☎033500

静岡こども救急電話相談

子どもが急な病気で心配なとき、看護師や小児科医が電話で
アドバイスします。
毎日午後6時から翌朝8時まで。(年中無休)
▶#8000……ブッシュ回線の固定電話、携帯電話
▶☎054(247)9910……ダイヤル回線の固定電話、IP電話

志太榛原地域救急医療センター

▶所在地 藤枝市瀬戸新屋362-1(静岡県藤枝総合庁舎横)
▶診療時間(年中無休) 午後7時30分~午後10時
*金・土・日曜日は翌日午前7時まで。
▶診療科目 内科(9月の土曜日は午後10時まで)、小児科
▶持ち物 保険証、各受給者証、服用中の薬 ▶問い合わせ ☎054(644)0099

11月の休日当番医

診療時間 午前9時~午後5時
*都合により、休日当番医が変更となる場合があります。榛原医師会のホームページからも情報の確認ができます。
(http://www.haibara-med.or.jp/)
*榛原総合病院の救急外来については、直接問い合わせてください。 ☎021131

期日	開業医(榛南西部地区)	開業医(榛南東地区)
3日(火)	渡辺内科医院 ☎05232	いしだ眼科 ☎0341400
4日(水)	座光寺医院 ☎03206	赤堀整形外科医院 ☎020117
11日(水)	あかほりクリニック ☎05555	川田医院 ☎020154
18日(水)	高木内科医院 ☎020003	徳山整形外科 ☎030666
23日(火)	田形内科医院 ☎05320	田崎クリニック ☎08585
25日(木)	酒井内科医院 ☎01100	えんどうこどもクリニック ☎07373

元気にいかざあ!

かぼちゃのグラタン

NO. 117

今月はレシピ紹介です。
かぼちゃのグラタン

最近日本でもハロウィンが身近になりました。ハロウィンに欠かせないものと言えば、かぼちゃをくり抜いたジャック・オー・ランタンではないでしょうか。かぼちゃは貯蔵することで甘みが増すので、今の時期が食べごろです。

【材料4人分】

- 鶏もも肉 60グラム
- マカロニ 40グラム
- かぼちゃ 120グラム
- 玉ねぎ 中1/2個
- にんじん 1本
- しめじ 1/3パック
- サラダ油 小さじ1
- 牛乳 2カップ
- 小麦粉 大さじ5
- 食塩 小さじ1/2
- こしょう 少々
- バター 少々
- ピザ用チーズ 適量

【作り方】

- 鶏肉、玉ねぎ、にんじん、かぼちゃを小さめの一口大に切る。しめじは石づきをこってほぐす。
- フライパンを熱し、油を入れて鶏肉を炒める。色が変わってきたら、玉ねぎ、にんじん、しめじを炒め、玉ねぎがしんなりしてきたら、かぼちゃを入れる。塩、こしょうを振り、火加減を弱めにして、野菜が柔らかくなるまでゆっくり炒める。
- 小麦粉に牛乳を少しずつ加えて、だまにならないようによく混ぜ合わせる。
- ②に③を入れ、とろみがつくまで加熱する。
- 鍋に湯を沸かし、マカロニを少し固めに茹でる。
- ④に⑤を加えて混ぜる。
- グラタン皿にバターを薄く塗り、⑥を入れる。チーズをのせて200度のオーブンで10分ほど焼く。
- 【1人分栄養価】
エネルギー 550キロカロリー
炭水化物 80グラム
たんぱく質 20グラム
脂質 15グラム
食塩相当量 1.4グラム

管理栄養士 柳原佳奈



★9月号の「元気にいかざあ!」でお知らせした「ビタミンウォーク」が、11月11日に開催されます。ぜひ参加してください。

人のうごき（牧之原市の人口）
POPULATION

■人口 46,001人（前月比+34人）
（内外国人 1,757人）
男性 22,882人 女性 23,119人
出生 17人 死亡 42人
転入 187人 転出 127人
そのほか -1人

■世帯数 16,749世帯（前月比+73世帯）
平成30年9月30日現在（住民基本台帳人口）

*「そのほか」とは、転出を取りやめた人や、外国人で在留期限が切れたため住民票が削除された人などを数えています。

忘れないで（税の納付期限など）
TAX etc

11月の納期一覧
国民健康保険税 第5期 11月30日(金)
後期高齢者医療保険料 第4期 11月30日(金)
保育料 11月分 11月30日(金)
市営住宅使用料 11月分 11月30日(金)

トップページ（表紙のお話）
TOP PAGE



牧之原中学校で9月21日、「未来ババママ体験」が開催され、3年生20人が参加しました。生徒らは子どもと手作りのおもちゃで遊ぶ中で、小さな子どもとの接し方や育児の大変さ、楽しさなどを体感しました。

待っています（広報紙の感想）
READERS VOICE

読んだ感想や今後取り上げてほしい記事、牧之原市への思いなどを待っています。
〒421-0495 静波447番地1 情報交流課
☎0040 Email:seisaku@city.makinohara.shizuoka.jp

牧之原市図書館協議会委員を公募します

牧之原市立図書館では、「牧之原市図書館協議会」を設置し、委員を広く市民から募集します。
問い合わせ 社会教育課 大橋・水野 ☎02646

- 内容** 図書館協議会は、図書館の運営について館長の諮問に応じるとともに、図書館が行う図書館奉仕について館長に意見を述べる機関です。牧之原市図書館協議会では年に4～6回程度、会議を開催します。
- 応募資格** 次の①～④全てに該当する人
① 市内に住所を有する人
② 満18歳以上の人（高校生を除く）
③ 平日昼間の会議に出席できる人
④ 市の2つ以上の審議会の委員になっていない人
- 募集人数** 2人
- 任期** 委嘱の日から2年間
- 報酬** 牧之原市条例の規定により報酬を支給します。
- 応募方法** 指定の応募申込書に必要事項を記入し、小論文を添えて、郵送または社会教育課に直接提出してください。応募申込書は市内各図書館および社会教育課窓口にあります。
- 小論文** 小論文テーマ「牧之原市に求められる図書館像」自身の考えや思いなどを800字以内にまとめてください。（様式自由）
- 応募期限** 11月15日(木) 必着
- 提出先** 〒421-0592 牧之原市相良275番地 牧之原市役所 社会教育課
- 選考方法** 選考委員会を開催し、提出された応募書類による審査を通過した人について、面接により選考します。
- 選考結果** 応募者に文書で結果を通知します。
- その他** 委員となった場合、氏名および会議での発言の記録などがホームページなどに公開されることがあります。



いしがき りん
石神 蘭ちゃん(2歳)
平成27年12月26日生(地頭方)
にいと妹が大好きな
蘭ちゃん♪
元気いっぱい育ってね☆☆



やまぐち えいすけ
山口 瑛輔くん(2歳)
平成28年9月20日生(細江)
お歌が大好き♪にいとが大好き
☆これからもいっぱい笑顔
見せてね～♡♡♡



とみた かいと
富田 権斗くん(1歳)
平成29年7月18日生(菅山)
いっぱい食べて元気いっぱい
な権斗♪大好きなお姉ちゃん
とたくさん遊ぼうね!



すずき はな
鈴木 英ちゃん(1歳)
平成29年8月7日生(細江)
いつも笑顔の英ちゃん♪
これからもニコニコ可愛い
笑顔で元気に育ってね☆

元気なKIDS募集中

1・2・3月号の掲載希望のキッズを受け付けます。申込時間を守って、電話で申し込みをしてください。

申込日時 12月3日(日) 午前8時15分～
申込資格 掲載時に市内在住の4歳未満の子ども
申込先 情報交流課 ☎0040

今月は、本の紹介をお休みします

相良図書館（相良保健センター2階） ☎02649
榛原図書館（榛原文化センター2階） ☎00094

移動図書館ひまわり号巡回日程-11月

開館時間 午前9時～午後5時
*水曜日は午後7時まで。
休館日 ▶毎週月曜日（祝日は開館）▶年末年始
相良庁舎当直室または、榛原文化センター
で返却可能。（年末年始除く）

1コース/10月30日(火)	5コース/11月13日(火)
2コース/10月31日(水)	6コース/11月14日(水)
3コース/11月6日(火)	7コース/11月20日(火)
4コース/11月7日(水)	8コース/11月21日(水)

運行表は図書館に置いてあります。



募集

「食育講演会」にあなたも参加してみませんか

ジュニア選手の食を家庭で応援するために「栄養の基本」を学びましょう。スポーツ指導者にも役立つ講座です。
日時 11月16日(金) 午後7時～午後9時
会場 いづら
対象 どなたでも
内容 食育講演会や食べたものがあなたを作る「ジュニア選手の体と心を支えるスポーツ栄養の基本」
講師 中野ヤスコ氏(日本スポーツ協会公認スポーツ栄養士)
申込方法 健康推進課 相良保健センター、くりんばる、B&G海洋センターで整理券を配布
参加費 無料
定員 400人(先着順)
問い合わせ 健康推進課 成人健康係 大岩
☎(23) 0024

吹いて健康！吹き矢大会
会参加者を募集します
矢を吹くことで、体にきれいな酸素を取り込むことができ、腹部の筋力トレーニング効果があります。また、軽度のウォーキング効果や点数計算による脳トレの効果もあります。お友達を誘って参加してみませんか。
日時 11月18日(日) 午前9時～正午
会場 相良B&G海洋センター
対象 相良市民
内容 1チーム3人による団体戦
申込方法 申込書を窓口へ提出またはFAXで申し込む。
定員 30チーム(先着順)
参加費 1チーム300円
持ち物 スリッパまたは体育館

シユーズ
申込期限 11月9日(金)
申込先 スポーツ推進室 政野
☎(23) 0025
☎(24) 1005
とらねぼりん憩い体操教室に参加しませんか
日程 毎週木曜日 午後1時30分～午後2時30分
会場 相良B&G海洋センター
対象 50歳以上の男女
内容 軽運動やミニトランポリンを使ったリズム運動
申込方法 電話または直接申し込む。
定員 30人
参加費 5000円 回数券11枚綴り *回数券なので自由に参加できます。
申込先 牧之原市体育協会
☎(52) 4600
成年後見制度に係る相談会・公開講座を開催
社会福祉士と司法書士による、高齢者・障がい者のための相談会・公開講座です。どなたでも参加できます。
日時 12月15日(土) 午前10時～正午
会場 いづら
内容 あなたの最期(これから誰に託しますか？)あなたと大切な人を守る相続・遺言と成年後見制度
申込方法 電話で申し込む。
参加費 無料
申込期限 12月3日(日)
申し込み・問い合わせ 牧之原市社会福祉協議会
☎(52) 3500
陸上自衛隊高等工科学校の生徒を募集します
【自衛隊の技術部門における陸

お知らせ

子育て世帯向けのサイト「マキコム」を設立

市からの情報発信だけでなく、もっと身近な情報の発信や共有、子育て世代のお母さんたちを中心とした意見交換を行いたいという声から、「マキコム」(マキノハラ コドモ コソダテナビ)が設立されました。ママ特派員による近隣市町のおすすめスポットや休日当番医、ひと月の予定を載せた子育てカレンダーなどのさまざまな情報を紹介しています。
「マキコム」で検索するか、下のQRコードからサイトにアクセスしてください。
問い合わせ 子ども子育て課 鈴木 ☎(23) 0075

女性に対する暴力をなくす運動で問題解決を

配偶者などからの暴力、性犯罪、ストーカー行為、売買春、人身取引、セクシャル・ハラスメントなどは女性に対する暴力であり、重大な人権侵害です。一人で悩まず、早めの相談が問題解決への第一歩です。
「DV相談ナビダイヤル」
☎0570(0) 55210
問い合わせ 市子どもセンター ☎(23) 0083

まきのほら産産業フェア

2018を開催します
会場では、市内企業の製品展示や各種体験イベントを通じて地域の産業を紹介するほか、市内および姉妹都市・友好都市の特産品販売や市民団体によるパフォーマンスを実施します。また今年は、田沼意次侯生誕

300年記念に向けたプレイベントも実施予定です。
日時 11月18日(日) 午前9時30分～午後2時(雨天決行)
会場 本通り商店街・しんまち遊科ド
駐車場 相良庁舎駐車場、相良小学校・相良中学校グラウンド
(雨天時は相良サンビーチ)
問い合わせ まきのほら産産業フェア2018実行委員会(牧之原市商工会内)
☎(52) 0640
☎(53) 2647
自死遺族支援個別相談「すみれ相談」のご案内
大切な人を自死で亡くされた人へ対象に、専門相談員が個別相談に応じます。(1回の相談時間は概ね50分。匿名相談可)
日時 11月21日(日) 午後1時～午後4時
会場 中部健康福祉センター(藤枝市瀬戸新屋362-1)
対象 県内にお住まいの、大切な人を自死で亡くされた人など
申込方法 電話で申し込む(予約制)
問い合わせ 静岡県精神保健福祉センター
☎054(286) 9245
平成31年牧之原市成人式案内状を送付します
新成人を対象に「平成31年成人式挙行のお知らせ」を郵送します。出欠席の返信期日は11月30日(金)までです。忘れずに投函してください。
*就職や就学で住所を市外に移している人も、成人式に出席できます。希望する場合は社会教育課に申し込んでください。
【平成31年成人式】
日時 平成31年1月13日(日)

曹を養成するコース」
受付期間 推薦 11月1日(日)～30日(金) 一般 11月1日(日)～平成31年1月7日(日)
第1次試験 推薦 平成31年1月5日(土)～7日(月)までの間の指定する1日 一般 平成31年1月19日(土)
資格 中卒(見込)で17歳未満の男子 *平成31年4月1日現在
申込方法 自衛隊藤枝地域事務所にお問い合わせください。
問い合わせ 自衛隊藤枝地域事務所
☎054(643) 6391
特別講義「カタツムリの知恵と地域の力」開催
日時 11月25日(日) 午後1時40分～午後5時
会場 藤原文化センター 3階大会議室
対象 高校生以上
講師 中野佳裕氏(早稲田大学 地域・地域間研究機構次席研究員) 専門は社会哲学・開発研究
演題 「カタツムリの知恵と地域の力」
申込方法 FAX、メール、ショートメールで、氏名・年代・お住まいの地区・携帯電話番号を明記して申し込む。
定員 60人(先着順)
申し込み・問い合わせ 静岡県立大学 牧之原みらい交流サテライト 東
☎080(2194) 3197
☎(23) 0069
shizuka-coo@shizuka.ac.jp
学校給食の調理を行う臨時職員を募集します
募集人数 若干名
仕事内容 小中学校の給食調理
勤務時間 午前8時～午後4時

家族で「市民のつどい」に参加してみませんか

家庭と地域で子どもを育てる市民のつどいを開催します。
日時 11月10日(土) 開場 13時～開会 13時30分
会場 牧之原市史料館
内容 第一部 中学生の主張作文の発表など 第二部 講演「あーよかったな あなたがいて」「つながりと感動」を合言葉講師 仲島正教氏(教育サポーター) 定員 200人(先着順)
申込方法 社会教育課・藤原文化センターで入場整理券を配布
問い合わせ 社会教育課 藤田 ☎(53) 2646
「テレビ寺子屋」の公開録画を観覧しませんか
日時 11月20日(日) 午後1時15分～午後3時(午後0時30分開場)
会場 いづら
内容 (仮題)感じる子育て(仮題)プロセスを見留める講師 山崎洋実氏(ライフコミュニケーションズ) 入場整理券 無料配布(10月30日(日) 午前9時～)
定員 先着200人
配布場所 片浜事務所、社会教育課、藤原図書館(開館日)
問い合わせ 社会教育課片浜事務所 横井 ☎(52) 0311

まで(応相談)
休日 土・日・祝日、春休み、夏休み、冬休み(給食がない日)
資格 特になし
賃金 時間給860～940円
申込方法 電話で申し込み後面接(面接時に履歴書を提出)
問い合わせ 吉田藤原学校給食共同調理場 ☎(32) 1750
家族で力を合わせ手作りり門松を作りますか
日時 12月15日(土) 正午～16日(日) 午後2時(1泊2日)
会場 静岡県立焼津青少年の家
対象 家族・親子
内容 家族で1組(2個)の門松づくり、餅つき体験、松ぼっくり作り(希望制)
申込方法 電話で申し込む。
参加費 小学生以上 3500円、3歳未満 1000円(食費・餅つき・リネン代金など)
*その他、門松材料費11家族当たり1800円、松ぼっくり作り希望者材料費1個200円。
定員 17家族(定員を超えた場合は抽選)
申込期間 11月3日(日) 午前9時～23日(金) 午後5時まで
申し込み・問い合わせ 静岡県立焼津青少年の家
☎054(624) 4675
静浜基地ふれあいクリスマスコンサート開催
日時 12月8日(土) 午後2時30分
会場 焼津市大井川文化会館 ミュージック 全席自由席
応募資格 未就学児応募不可
内容 航空自衛隊中部航空音楽隊による演奏(クリスマスソングを中心としたクラシックおよび

平成30年分年末調整等の説明会を開催します

日時 11月20日(日) 午後2時～午後4時
会場 吉田町学習ホール
対象 源泉徴収義務者(給与などの支払いのある事業者) 内容 年末調整の仕方、法定調書および給与支払報告書の作成と提出、消費税率軽減税率制度
問い合わせ 鳥田税務署 法人課税第一部門
☎0547(37) 8273
要確認!働き方改革関連法が成立しました
同法の施行により、事業所における残業時間の制限、中小企業・小規模事業者の月60時間を超える残業に対する割増賃金率の引き上げ、1人1年当たり5日間の年次有給休暇の取得などが義務付けられます。
詳しくは、静岡労働局のホームページ(静岡労働局)で検索を確認してください。
問い合わせ 静岡労働局雇用環境・均等室
☎054(254) 6315
10月から「静岡県最低賃金」が改正されました
静岡県内の事業場で働く全ての労働者(パート・アルバイトなどを除く)に適用される「静岡県最低賃金」が改正され、10月3日から、時間額858円になりました。特定の産業には、産業別最低賃金が定められています。
問い合わせ 静岡労働局資金室
☎054(254) 6315
「あつまれ!ふしぎひろば」に参加しませんか
日時 11月23日(日) 午前10時～

びほっす

応募方法 往復はがき代表者の氏名、住所、電話番号、鑑賞者の氏名、希望人数(5人まで)を明記のうえ郵送▼インターネット 静浜基地ホームページの応募フォームに必要事項を記入し送信
入場料 無料
応募締切 11月16日(必着)
注意事項 ①記入漏れ、重複応募は全て無効。(往復はがきとインターネットの応募による重複も不可) ②応募者多数の場合は抽選(抽選結果は、はがきもしくはメールをもって通知) ③応募いただいた個人情報、本コンサートの開催に係る目的以外には使用しません。
応募・問い合わせ 航空自衛隊静浜基地渉外室
〒421-0201 焼津市上小杉1602番地
☎054(622) 1234
*11w-adm016@net.asd.t.mds.jp
島田樟誠高校オープンスクールの参加者募集
日時 11月3日(日)、4日(日) 午前9時～午前11時50分
会場 島田樟誠高等学校
内容 全体会、模擬授業、保護者講座、校内見学、ティータイム、部活動見学(希望者)
申込方法 11月3日(日)までに、①携帯メール(ホームページ記載のQRコードかアドレスに空メール送信) ②はがき ③電話 ④FAXのいずれかで申し込む。
*当日受け付け可
申し込み・問い合わせ 島田樟誠高等学校 瀬
☎0547(37) 3116
☎0547(37) 3129
http://www.shosei.ed.jp

吉田特別支援学校の学祭「もえぎまつり」

本年度も、地域の学校・企業に協力いただき、学祭「もえぎまつり」を開催します。楽しいブースや催し物をたくさん用意してお待ちしています。
日時 11月24日(土) 午前9時20分～午後2時10分
会場 吉田特別支援学校
内容 工作体験、ゲーム、作業製品販売、吹奏楽コンサート
持ち物 外靴を入れる袋、上靴その他 駐車場など、詳細は10月後半に学校ホームページに掲載します。
問い合わせ 静岡県立吉田特別支援学校 地域連携課
☎(23) 9871

11月の相談日です。

日々の生活の中で、誰かに相談したいと思っ... や疑問に感じていることはありませんか。そんなあなたからの声に応えるための各種無料相談窓口を紹介... 秘密は厳守されますので、ひとりで解決しようとせず、まずは相談してみてもいいかがですか。



* 市民相談センターは、市役所棟原庁舎北側の就業改善センター2階にあります。

一般相談

日常生活の中での困りごとや悩み、分からないことなどの相談を受け付けます。困ったらまずは相談を。

期日 月曜日～金曜日
時間 9:00～16:00
会場 市民相談センター
市民相談センター ☎0088

消費生活相談

契約トラブルや消費者金融、多重債務、商品苦情など、消費や契約に関する相談を受け付けます。

期日 月曜日～金曜日
時間 9:00～16:00
会場 市民相談センター
市民相談センター ☎0088

法律相談(先着8人)

相続や遺産分割、離婚、多重債務や債務整理などの法律解釈や手続き、人権に関する相談などを無料で受け付けます。弁護士、行政相談員、人権擁護委員が1回30分... 相談時には、参考となる書類などを持参してください。相談を受けるには、当日電話予約が必要です。

期日 11月7日(金)・21日(金)
時間 10:00～12:00
13:00～15:00
会場 市民相談センター
予約 8:30～
当日電話予約のみ
市民相談センター ☎0088

心配ごと相談

日常生活から起こる家庭問題や金銭貸借などの紛争を解決。司法書士と民生委員が対応します。

期日 11月14日(金)・28日(金)
時間 9:00～11:30
会場 市民相談センター
市民相談センター ☎0088

暮らしなんでも無料相談

日常生活でのトラブルや悩みごと、困ったことなどの相談を受け付けています。

期日 月曜日～金曜日
時間 9:00～17:00
相談ダイヤル ☎054(646)6055

女性相談

女性の抱えるさまざまな悩みを、女性相談員と一緒に考え、解決の糸口を探すお手伝いを電話や面接にて対応します。

期日 月・水・金曜日
時間 8:15～17:00
会場 さざんか
家庭児童相談室 ☎0083

税の無料相談

税務・会計など税に関するあらゆる相談に無料で応じます。事前予約が必要となります。

期日 11月21日(金)
時間 13:30～15:30
会場 市民相談センター
東海税理士会島田支部 ☎0547@6575

行政相談

行政相談委員が、行政に対する苦情や要望などの相談を受け付けます。

期日 11月7日(金)・21日(金)
時間 10:00～12:00
会場 市民相談センター
市民相談センター ☎0088

介護相談

介護する人たちを支えるため、相談・支援体制を整えています。

期日 月曜日～金曜日
* 祝日を除く。
時間 9:00～17:00
(水曜日は19時まで)
会場 棟原庁舎2階相談室
高齢者福祉課 ☎0076

高齢者虐待予防相談

「高齢者に関する虐待かな」と思ったときの相談です。事前に問い合わせをして、気軽に相談ください。

期日 11月16日(金)
時間 13:30～16:00
会場 相良保健センター
地域包括支援センターさがら ☎1900

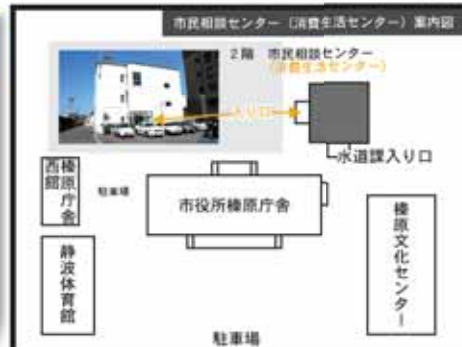

* 職員や来庁者など、他人に会うことなく入ることが出来ます

島田工業高校の学校祭「島工祭」を一般公開
文化の日記念・無料法律相談会を1週間開催
「ハインツマン フルーツコンサート」を開催

「島工祭」を一般公開
文化の日記念・無料法律相談会を1週間開催
「ハインツマン フルーツコンサート」を開催

入札結果の公表(8月)

Table with columns: 工事・委託名, 予定価格(税抜), 落札価格(税抜), 落札率, 落札業者. Lists various construction and maintenance projects and their results.

あなたもカウンセリングを学んでみませんか
「聞く」体験を通して、日常生活に活かせるカウンセリングの基礎を学びます。全日本カウンセリング協議会認定カウンセラー

ラーへの道も開かれます。
期間 10月5日～10月31日(全15回)
時間 月曜と金曜の2コース(午後7時～午後9時30分)
内容 カウンセリングの入門・基礎・エンカウンター

受講料 2万8000円(入門6000円)
定員 10人
問い合わせ 「凛・百花春」 多目的スペース ☎(22)4524 中川



海上安全や 商売繁盛を祈願

国指定重要無形民俗文化財「大江八幡宮の御船神事」と県指定無形民俗文化財「飯津佐和乃神社の御船神事」が9月16日に営われました。

この神事は、江戸時代の相良湊の廻船問屋が海上安全や商売繁盛を祈願したのが起源とされ、長さ2メートルほどの菱垣廻船と樽回船の模倣船である「御船」を操り、神輿の先供をする行事です。

当日、浴衣姿の「船若」と呼ばれる青年が柱起こし、帆揚げの後、古風で優雅な練り歌と威勢のよい掛け声とともに荒々しく担ぐと、沿道の観客からは拍手が巻き起こりました。

県指定無形民俗文化財
飯津佐和乃神社の御船神事

国指定重要無形民俗文化財
大江八幡宮の御船神事



輝け!未来



こづか・しょうま
小塚

地頭方小6年 落居区
尚麻さん

僕の夢はサッカー選手 感謝の気持ちを忘れずに努力し続けたい

僕の夢はサッカー選手です。僕の故郷、地頭方は、海が近く、大地震で大きな被害を受けることが予想されています。もし、地震が来て大きな被害を受けても、僕のプレーで地頭方のみんなに元気になってほしい、悲しんでいる人に希望をもってほしい、そんな気持ちを持って、夢を追いかけています。故郷への感謝の気持ちを忘れずに努力し続けたいです。

▼先月は坂部区の清水堂で25年に一度の、今月は勝間田区の小仁田菜師で17年に一度の秘仏の御開帳が行われました。取材に行くと、どちらも多くの参詣客で大にぎわい。スタッフに熱心に質問をする人もおり、関心の高さを感じられました。一方の私は、恥ずかしながら何の知識もなく、仏像をじっくり見る機会も今までありませんでした▼まず驚いたのが、仏像に施された緻密な彫刻。これが何百年も前から現在まで、美しく保存されていることに感動しました。そして、多くの参詣客に対応する地元の皆さんの嬉しいような姿を見て、「これは地元住民の日頃からの管理のおかげなのだ」という、当たり前ですが重要なことに気付きました▼巻末で紹介した「御船神事」など、市内には有形・無形の歴史的文化財が数多く存在します。改めて、このような「地域の宝」を守っている皆さんに感謝をした



ペンを置いてー編集書記