

社と元気が翻る 幸せあふれみんなが果敢  
NEXTまきのほら

# MAKINOHARA

海上の安全や商売繁盛を願い

「出航」



特集 人口減少・少子化や地震津波、地域経済の対策を推進

平成28年度決算報告

特集 お口の健康状態を確認

歯周病検診を受けましょう

October  
2017  
NO.193

10

すべての指標が健全です

平成28年度決算状況からみる市の財政状況は健全です。夕張市の財政破綻により、国は自治体の財政状況把握のための指標を設け、その指標に合わせ毎年、財政の健全性を確認しています。その状況を見てみましょう。

① 実質赤字比率 黒字



普通会計（一般会計と土地取得特別会計の計）の赤字の程度を示す比率で、財政運営の悪化の度合いを示します。牧之原市は、収入総額が支出総額を上回っているため、黒字となり、赤字ではありません。

② 連結実質赤字比率 黒字



牧之原市のすべての会計を合計した収支の赤字比率です。①の実質赤字比率と同様に、特別会計や水道事業会計を加えても黒字の運営をしていますので、赤字ではありません。

③ 実質公債費比率 9.9%

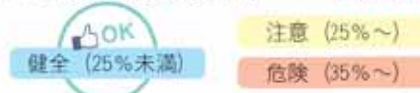

市（一部事務組合等を含む）の借金の返済額の大きさを示す指標で、この比率が高いほど返済負担が重くなります。借金をするために県の許可が必要となる基準18%を平成25年度に下回り、今年度はさらに減少しました。今後も比率は減少していく見込みです。県下の平均値（7.2%）を目指して計画的な事業執行と財政運営に努めていきます。

～ 財政調整基金（貯金）の推移 ～



～ 市債残高（借金）の推移 ～



④ 将来負担比率 18.9%

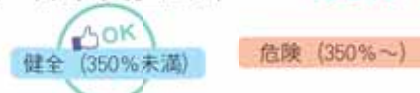

借金返済や将来も支払わなければならない負担金などの残高を指標化したものです。この比率が高いほど、将来、財政が圧迫される可能性が高いことになります。

⑤ 資金不足比率 黒字

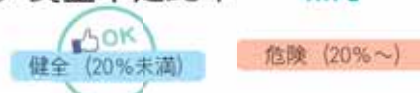

事業会計の料金収入に対する資金不足（赤字額）の比率で、経営状況の深刻度を示します。市の水道事業と農業集落排水事業については、資金不足はありません。

水道事業会計（企業会計）

区分	収入	支出
収益的収支	10億6,180万円	10億432万円
資本的収支	1億7,431万円	3億7,188万円

収益的収支…水道事業を運営するための収支を表したものの  
資本的収支…配水池の建設や管路の整備など、資産の整備と企業債償還金などの支出、その財源となる収入の収支を表したものの

水道事業会計（企業会計）は、地方公営企業法に基づき設けた水道事業を行う特別会計で、民間企業と同様の経理や決算を行います。

特別会計

特別会計名	収入	支出
国民健康保険	62億6,143万円	58億2,935万円
後期高齢者医療	4億2,704万円	4億2,632万円
介護保険	42億3,652万円	40億8,963万円
土地取得	45万円	45万円
農業集落排水事業	1,246万円	1,163万円

特別会計は、市が特定の事業を行うために、一般会計と区別して設けるもので、特別会計ごとに決算を行います。

人口減少・少子化や地震津波、地域経済の対策を推進

移住・定住支援補助や放課後児童クラブ整備などの「人口減少・少子化対策」、津波避難タワー整備や地頭方漁港防潮堤かさ上げなどの「地震津波対策」、新拠点開発推進事業などの「地域経済対策」を実施しました。

問い合わせ 財政課 本杉 ☎0054

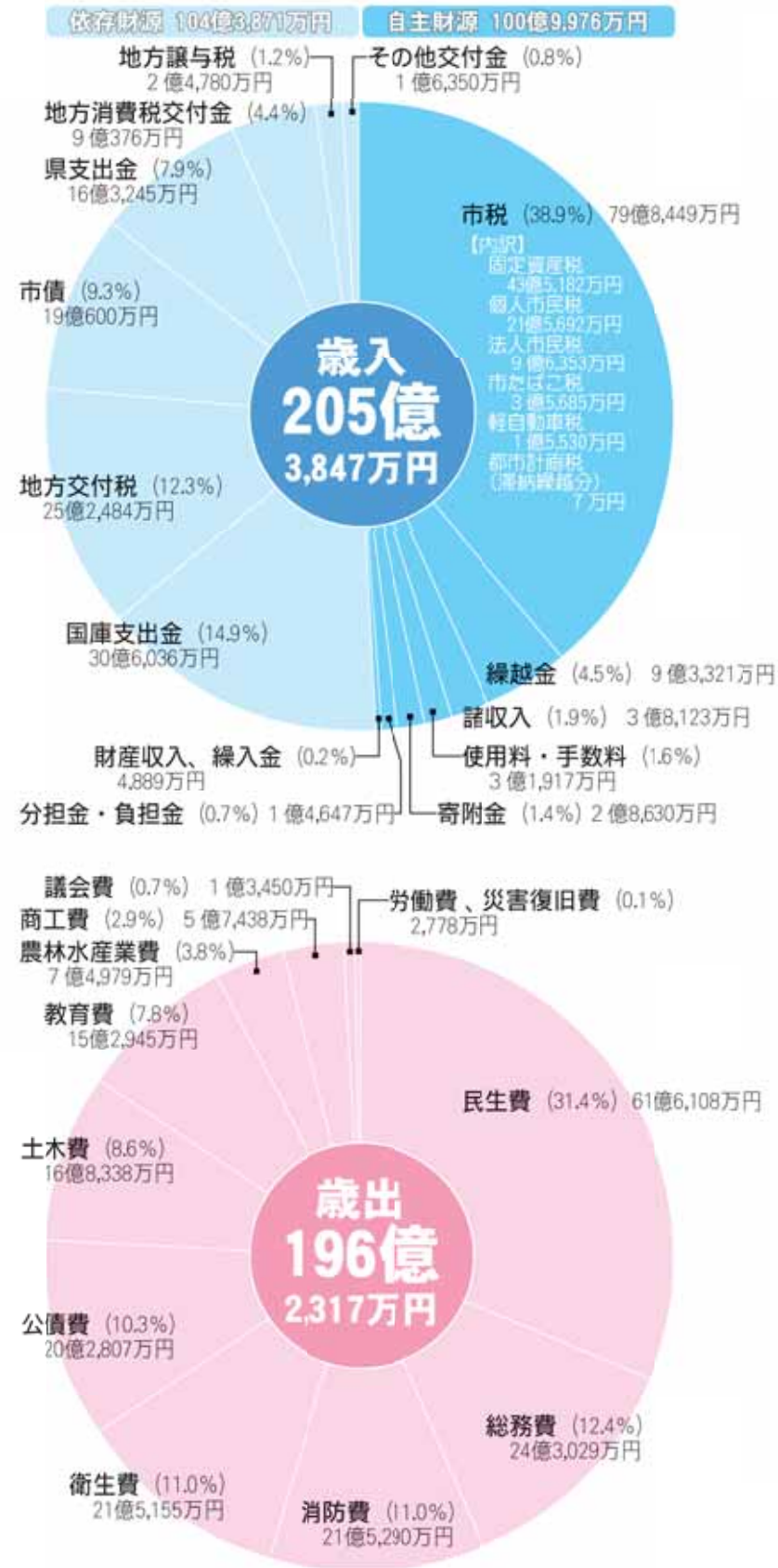

**歳入（収入）**  
平成28年度一般会計の歳入は205億3847万円（前年度比△2.8%）となりました。歳入の約4割を占める市税のうち、法人市民税は、税率

変更（12.3%→9.7%）や中国経済の成長鈍化、中東情勢の不透明化の影響などから減額となりました。しかし、固定資産税の償却資産は、自動車関連企業の業績回復による設備投資から増額となり市税全体では前年度を上回る決算額になりました。一方、平成27年度国勢調査人口が反映されたことによる、地方消費税交付金の減額や道路新設事業に係る国庫補

**歳出（支出）**  
歳出は、196億2317万円（前年度比△2.8%）となりました。小学6年生まで受け入れを拡充させるための放課後児童クラブ整備や相良こども園整備、片浜小学校・相良小学校

統合推進事業や榛原中学校の校舍改修、光ファイバー網整備、地頭方漁港防潮堤かさ上げ、新拠点開発推進事業などを実施しましたが、前年度に静岡地域消防救急に連携した事業や市道老丁田北線などの大型事業が完了したことから減額となりました。今後も限られた財源を最大限有効活用し、事業の選択と集中を図り、健全な財政運営に努めていきます。

平成28年度 決算報告

健康福祉 支え合い、いきいきと暮らせる地域と人づくり



細江地区に完成した放課後児童クラブ施設

- ▼放課後児童クラブ施設整備事業 6378万円(民生費) 小学6年生まで受け入れを拡充することに伴い、利用希望者拡大に対応できるように施設整備を実施。
- ▼こども医療費助成事業 1億6843万円(民生費) 平成27年10月から開始した、乳幼児から小中学生の入通院に係る医療費助成を通年化する。
- ▼認定こども園整備事業 3470万円(教育費) 市内3カ所目となる認定こども園(相良こども園)整備を実施。
- ▼結婚新生活支援事業 243万円(総務費) 所得が基準以下の結婚世帯の住居に関する初期費用を補助。
- ▼年金生活者等支援臨時福祉給付金給付事業 1億2199万円(民生費) 高齢者世帯の年金も含めた所得全体の底上げを図る観点から、65歳以上の低年金受給者に対し臨時福祉給付金を給付。

教育文化 地域全体で学び、育てる教育の場づくり



イングリッシュキャンプで英語力向上

- ▼英語力向上サポート事業 1764万円(教育費) 小中学校に4人の外国人指導助手(AIT)の配置やイングリッシュキャンプを実施。
- ▼ICT(情報通信技術)活用推進事業 44万円(教育費) 学力の向上を図るため、プロジェクトやタブレットを活用した授業を実施。
- ▼榛原中学校校舎改修事業 1億4897万円(教育費) 管理棟および特別教室棟の改修を実施。また、トイレの洋式化も実施。
- ▼こどもがつくるまち事業 150万円(教育費) 子どもが企画・運営をし、子どもの発想でつくる「KIDSTOWN ぼくらのまちはら」を開催。
- ▼片浜小学校・相良小学校統合推進事業 2094万円(教育費) スクールバスの購入や児童の交流、閉校式などを実施。

産業経済 活力とにぎわい、人を呼び込む産業づくり



土地区画整理事業の実現に向け準備組合を設立

- ▼新拠点開発推進事業 3930万円(商工費) 東名高速道路相良牧之原インターチェンジ北側区域の開発を推進するため、土地区画整理事業についての調査や測量などを実施。
- ▼外国企業誘致の魅力分析発信事業 2644万円(商工費) 中国政府や経済団体へのMIJBC構想(対日投資促進事業)協力依頼やトップセールス事業を実施。
- ▼ビーチスポーツ等を活かした観光まちづくり事業 2791万円(商工費) 観光資源の魅力顕在化と観光まちづくり戦略の策定に向けての検討やビーチ、里山スポーツ活用計画の策定、国際大会や合宿の誘致活動を実施。
- ▼農業基盤整備促進事業 3999万円(農林水産業費) 小区画で不整形、道路にも接続していない水田や茶園において、農地の区画整理を実施。
- ▼経営体質強化支援事業 677万円(農林水産業費) 茶園集積や機械化への支援、複合経営に向け転作勉強会を実施。

生活基盤 快適で人が行き交う豊かな生活空間づくり



まきのはら移住体験ツアーでの稲刈り体験

- ▼移住・定住事業 3483万円(総務費) 定住施策としての奨励金などの支援や移住体験ツアーを実施。
- ▼道路ストック補修支援事業 2億9510万円(土木費) 道路ストック修繕計画に基づき、市道の舗装修繕を3路線および法面補修2路線、橋の補修工事6橋を実施。
- ▼生活・幹線道路の整備事業 8億5632万円(土木費) 国道などを含めた広域交通ネットワークの整備を目的に、市内の主要幹線道路・生活道路を整備。市道荻下田北線・大倉老丁田線新設(1億1532万円)、市道東秋間西原線改良(3526万円)、市道八ツ枝毛ヶ谷線改良(1億946万円)、市道須々木大溝線整備(1億5338万円)、津波避難路整備(2億5653万円)など。
- ▼浸水・排水対策事業 3931万円(土木費) 細江地区の浸水被害軽減のため、早期に効果が見込める対策の検討、実施。

防災 安全安心な暮らしを守る自助・共助・公助の体制づくり



相良・福岡地内に完成した金比羅山防災公園

- ▼津波防災まちづくり事業 12億9313万円(消防費) 津波避難タワー4基、防災公園1カ所が完成。
- ▼地頭方漁港海岸防潮堤整備事業 1億5067万円(農林水産業費) 海岸背後地に居住する住民の生命と財産を守るため、防潮堤の整備を実施。
- ▼農村地域防災減災事業 3691万円(農林水産業費) 建物の耐震性が不足している菅山就業改善センターや堤体の耐震性が不足している菅山地区ため池などの改修工事を実施。
- ▼プロジェクト「TOKAI-0」総合支援事業 1240万円(土木費) 木造住宅の耐震化や倒壊の恐れがあるブロック塀など撤去への助成。

市政運営 実効性と柔軟性を備えた組織としくみづくり



未整備地区(坂部・勝間田・牧之原・萩間・地頭方)に光ファイバー網を整備

- ▼光ファイバー網整備事業 4億6236万円(総務費) 市内における情報通信格差是正を図るため、光回線を利用できる環境の整備を実施。
- ▼公共施設等総合管理計画策定事業 576万円(総務費) 有識者へのヒアリングや市民とのワークショップ、対話の場での意見などを踏まえ、公共施設マネジメント基本計画を策定。
- ▼地域の絆づくり事業 238万円(総務費) 地域の課題を解決するための計画づくりについてワークショップなどを実施。

牧之原市の歯周病検診の受診人数と受診率

年度	平成26	平成27	平成28
対象者(人)	2,453	2,441	2,229
受診者(人)	101	91	73
受診率(%)	4.12	3.73	3.28

受診率が年々低下

定期的な歯周病検診を受けお口のチェックを受けてください。

市でも40歳、50歳、60歳、70歳の人を対象に、歯周病検診を実施しています。その受診率はとも低く、年々低下している現状です。

歯周病は初期の段階で治療をすることが大切です。指定の歯科医院にて対象者は無料で受診できますので、今年度対象者は受診し、これを機に定期的な歯科検診をおすすめします。

市の歯周病検診については、健康推進課までお問い合わせください。

# 歯周病検診を受けましょう

歯周病が進んでしまうと、歯が抜けてしまうことにつながります。歯周病を予防するために、毎日しっかり歯みがきなどをするとともに、定期的に歯周病検診を受診し、お口の健康状態を確認しましょう。

問い合わせ 健康推進課 長谷川 ☎0024

## 10年に1度のチャンス! ~40歳から歯周病ケア~

- 対象者：平成29年3月31日時点で40歳、50歳、60歳、70歳の人
- 実施期間：平成29年12月28日(日)まで
- 検診内容：歯周病検診、結果説明および歯みがき指導など
- 検診料金：無料
- 検診機関：検診時間などは歯科医院へお問い合わせください



大角歯科医院 ☎0072	グリーン歯科クリニック ☎0226	あおい歯科クリニック ☎1129
川田歯科医院 ☎0147	石井歯科医院 ☎0652	柴田歯科医院 ☎1404
山本歯科医院 ☎3512	山村歯科医院 ☎0017	辻歯科医院 ☎0223
中村医院耳鼻咽喉科 ☎0434	榎田歯科医院 ☎0114	石井けいこ歯科診療室 ☎3677
植田歯科医院 ☎1281	小田原歯科医院 ☎6277	前田歯科医院 ☎5325
奥山歯科医院 ☎0502	黒木歯科医院 ☎0208	ひろみち歯科 ☎1180

\*現在治療中または既に歯科医院で検診を受けた人は、市の歯周病検診を受診する必要はありません。  
\*検診当日は治療はできない場合があります。検診の結果、治療や歯石除去を行う場合には、後日保険診療扱いになることがあります。

## マキノ「歯」フェスタを開催します

まきのらは産業フェア内でマキノ「歯」フェスタを開催します。歯科医師による健康相談や、フッ化物洗口体験などの体験コーナーもあります。また、キャラクターによる寸劇も行う予定です。子どもからおじいちゃん、おばあちゃんまで、みんなで楽しめる内容になっています。来場者には素敵なプレゼントも用意していますので、ぜひ、家族や友達をお誘いの上、お越しください。



マキノ「歯」フェスタでフッ化物洗口を体験

### イベント内容

- 日時 平成29年11月28日(日)  
会場 本通り商店街(まきのらは産業フェア内)  
内容 ▶歯科医師による歯科相談  
▶体験コーナー(①フッ化物洗口「おし歯予防に効果的!」、②口臭チェック「あなたの口臭レベルがわかります!」、③おやつ釣りゲーム「きけんおやつはど〜れ?」)  
▶キャラクターによる寸劇  
▶歯や口のクイズラリー

雨天の場合、内容が変更になることがあります

### 歯周病の進行過程



①健康な歯



②歯肉炎

歯石と歯垢によって歯ぐきに炎症が起こり、2ミリから3ミリの隙間ができる



③歯周病(軽度)

歯ぐきの炎症がひどくなり、歯ぐきが腫れ、歯周ポケットが深くなる



④歯周病(中度)

歯槽骨の破壊が進み、歯がぐらつき始める



⑤歯周病(重度)

歯槽骨が半分以上破壊され、歯が支えられなくなる

歯周病とは、歯と歯ぐきの隙間に歯垢や歯石がたまることで原因で起こる病気です。健康な人でも1から2ミリメートル程度の隙間があり、そこに歯垢がたまっていくと炎症が起こります。

歯周病は歯をなくす原因の第1位ともいわれています。症状が軽く進行し、悪化すると歯を支える歯槽骨や歯ぐきが減り、歯がぐらつき、最終的には抜けてしまいます。

また、歯周病菌による炎症物質(サイトカイン)が動脈硬化や心疾患、糖尿病を引き起こしたり、悪化させたりすることもあります。

歯周病は恐ろしい病気です

「むずがゆい」「色が気になる」「ハリがなくなったなど、歯ぐきの状態が気になることはありませんか。それは歯周病のサインかもしれません。まずは自分の歯ぐきの状態を確認してみましょう。6つ以上当てはまると歯周病が進行している可能性があります。歯周病を予防するには、毎日の正しいブラッシングで歯垢を落とすことが大切です。

歯ぐきの状態、気になりませんか



お口の健康に気を付けましょう

また、歯間ブラシなども併せて使い、歯ブラシが届かない部分もきれいにしましょう。さらに、歯科医院で年に2回は検査し、歯垢を取り除くことで防ぐことができます。歯が抜けて手遅れになる前に歯周病検診を受けましょう。

### セルフチェック表

<input type="checkbox"/> 朝起きたとき、口の中がネバネバする	<input type="checkbox"/> 歯肉が赤くはれている
<input type="checkbox"/> ブラッシング時に出血する	<input type="checkbox"/> かたい物がかみにくい
<input type="checkbox"/> 口臭が気になる	<input type="checkbox"/> 歯が長くなったような気がする
<input type="checkbox"/> 歯肉がむずがゆい、痛い	<input type="checkbox"/> 歯と歯の間に隙間ができた

# 放 課 後 児 童 ク ラ ブ

## 申し込み受け付け開始

放課後児童クラブは、共働きや疾病などの事情により保護者が昼間家庭にいない市内小学校に通う児童に、適切な遊びや生活の場を提供し、児童の健全育成や保護者の仕事と子育ての両立を推進します。

問い合わせ 子ども子育て課 中嶋 ☎230071

開設日時	▶平日（登校日）＝下校時～午後6時15分▶土曜日＝午前7時30分～午後6時15分▶春・夏・冬休みや振替休校日は午前7時30分～午後6時15分 *祝日、年末年始、お盆期間を除く。
申込方法	申込書に必要事項を記入し、就労証明書などの必要書類を添えて、子ども子育て課（さざんか内）または相良窓口課（相良庁舎1階）へ提出
申込書類配布	平成29年10月16日（日）～ ▶配布書類＝募集要項、申込書、就労証明書、自営業申告書、確認書▶配布場所＝子ども子育て課、相良窓口課、各放課後児童クラブ
該当保護者の就労など条件	保護者には児童と同居（同一敷地内、隣接地を含む）する65歳未満の祖父母を含む ▶勤めの場合＝①月12日以上かつ終了時間が午後2時以降（新1年生）、午後3時以降（新2年生以上）、②午前7時30分～午後6時15分のうち5時間以上▶自営業・農業・漁業などの場合＝①専業主：月140時間以上の就労、②専従者：月100時間以上の就労など▶その他＝疾病がある、家族を介護しているなど *詳しくは配布時に確認します。
利用料	①平日は月額7,000円 ②夏休みのみ利用の場合は8,000円 ③春休み、冬休みのみ利用の場合は、それぞれ3,500円 ④①～③で土曜日利用の場合、それぞれの利用料に1,000円追加 *平成29年度の市民税非課税世帯または児童扶養手当受給者は、上記の半額となります。
受付期間	10月23日（日）～11月10日（金）（土、日、祝日を除く） 午前8時15分～午後5時（水曜日のみ午後7時まで） *期限を過ぎての申し込みは4月から入所できない可能性があります。また、定員に空きがなければ待機となります。
備考	▶新規利用者は申し込み受け付け後、12月に面接▶申込者が定員を超えた場合は、児童の学年や保護者の就労時間、家族構成などを考慮して優先順位を決定（優先順位が低い場合は待機） *申込期間中は、先着順ではありません。

### 市内の放課後児童クラブ一覧

名 称	開設場所	定員
静波放課後児童クラブ	静波1430番地 1	30人
川崎放課後児童クラブ	川崎小学校内	60人
細江第1放課後児童クラブ	細江小学校体育館内	25人
細江第2放課後児童クラブ	細江1244番地 5	50人
勝間田・坂部放課後児童クラブ	農村の家（勝間田小学校敷地内）	30人
相良放課後児童クラブ	相良小学校内	65人
菅山放課後児童クラブ	菅山小学校給食棟内	25人
萩間放課後児童クラブ	萩間小学校内	35人
地頭方放課後児童クラブ	地頭方小学校	35人
牧之原小学校放課後児童クラブ	牧之原小学校内	35人
榛原土曜日児童クラブ	静波1430番地 1	20人
相良土曜日児童クラブ	相良児童館	15人

\*学区内に複数クラスがある場合、クラス分けの希望は受け付けできません。（川崎小・細江小・相良小）

市では「COOL CHOICE」（賢い選択）に賛同し、地球温暖化対策への取り組みを進めています。ウォームビズ（WARMBIZ）による、「衣・食・住」などでのご工夫で、暖房に必要なエネルギー使用量を減らし、二酸化炭素（CO2）の発生を削減することができます。今までのライフスタイルを少し見直し、エネルギーの節約に取り組みしましょう。

問い合わせ 環境課 高橋 ☎232609



## 衣

- ▶マフラーや手袋、レッグウォーマーなどを活用し、首、手首、足首の「三つの首」をあたためましょう。
- ▶機能性素材はより薄く、軽く、暖かく進化しています。下着の素材を意識して、体幹をあたためましょう。
- ▶ひざ掛けやストールを活用しましょう。



## 食

- ▶鍋料理でからだも室内もあたためましょう。鍋料理は、家族や友人との会話を楽しみながら、からだも室内もあたためられて暖房も緩和できます。
- ▶冬が旬のもの、根菜類やしょうがなど、からだを内側からあたためる食材にもこだわりを持ちましょう。



## 住

- ▶湿度を意識し、体感温度をあげましょう。
- ▶断熱シート、複層ガラス、二重サッシや厚手のカーテンなどで窓からあたたかい空気が逃げない工夫をしましょう。
- ▶湯たんぽ、毛足の長いスリッパやクッションなどを利用し、暖房に頼りすぎない工夫をしましょう。

### 温度計や湿度計を近くに置いて室内環境の「見える化」

同じ部屋に長くいると実際よりも寒く感じたり、あたたかく感じたりします。温度計や湿度計を置き室内環境を確認できるようにし、無駄な暖房使用を抑えることや冷えによる体調不良に気をつけましょう。（エアコンの設定温度は室内温度ではありません）

## WARMBIZ

# 「衣」「食」「住」でひと工夫 ウォームビズ



皆さんも賛同ください。詳しくは、

クールチョイス で 検索

- ①自然循環型太陽熱温水器  
住宅の屋根などへ設置し、太陽熱エネルギーを集熱器で集め給湯に利用するシステム機器。（貯湯部分と集熱器部分が一体型）  
補助額 1基当たり1万5千円
- ②強制循環型太陽熱利用システム  
住宅の屋根などへ設置し、不凍液などを強制循環させ、主に給湯に利用するシステム機器（太陽熱集熱器と蓄熱槽で構成）  
補助額 1基当たり3万円

- 太陽熱利用機器設置補助  
牧之原市は全国有数の日照時間を誇っており、太陽エネルギーを利用するのに適した地域です。  
▶補助対象者  
市内に居住または居住の予定があり、住宅に左記①・②の機器などを設置する個人  
▼申請方法  
対象機器の設置前に申請書などの提出が必要（要綱や様式は、市ホームページからダウンロード可能）

～ 合併処理浄化槽で生活排水をきれいに ～

例えば、水を1人1日200リットル使った場合に出る汚れ(BOD [★])の量は40グラムとなります。この汚れを処理する合併処理浄化槽(風呂や洗濯、水洗トイレなど全体を処理)と単独処理浄化槽(水洗トイレのみを処理)とを比較すると、最終的に排出される汚れのBOD量が「8倍」もの差がでます。多くの皆さんが、合併処理浄化槽にすることで水の汚れが減り、水環境が守られます。

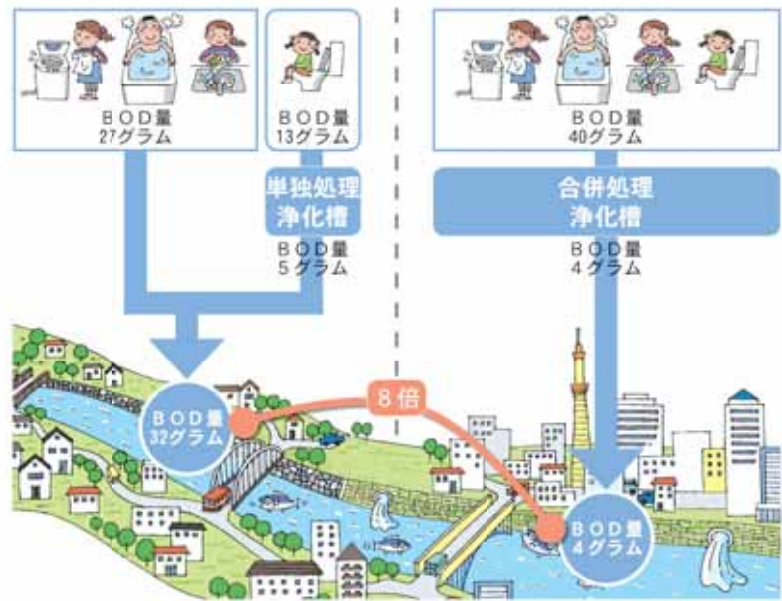

【★】BODとは、水の汚れを具合を表す指標の一つで、この値が大きいほど汚れが著しいことを示します。

**環境**  
 水環境を守る浄化槽  
**浄化槽補助金を利用して「合併処理浄化槽」への転換を**

**浄化槽とは**  
 浄化槽は微生物を利用して、トイレや台所から出る生活排水をきれいな水に浄化する装置で、合併処理浄化槽と単独処理浄化槽があります。

単独処理浄化槽は、合併処理浄化槽に比べ、8倍もの環境負荷がかかります。(左の図を参照)  
 平成13年4月以前に設置された浄化槽は、単独処理浄化槽の可能性がります。もし、自宅の浄化槽が合

～ 浄化槽設置事業補助金について ～

- ▶ 届け出期間 設置前
- ▶ 届け出る人 施主(施工業者への委任も可)
- ▶ 提出する書類 市ホームページからもダウンロード可  
 \*申請には、浄化槽に関する専門的な書類が必要となるため、浄化槽の施工業者へ委任することが可能です。詳細は施工業者に問い合わせください。
- ▶ 平成29年度補助額

① 新増築に伴い合併槽を設置する場合(上限額)

人槽	補助額
5人槽	199,000円
7人槽	248,000円
10人槽	328,000円

② 新増築を伴わず単独槽から合併槽へ切り替える場合(上限額)

人槽	補助額
5人槽	365,000円
7人槽	455,000円
10人槽	602,000円

\* 建築確認申請を要する新増築に伴い切り替える場合は、上乗せ補助対象になりません。  
 \* 設置費用によっては、表の補助金額は減額される可能性があります。(事務所併用住宅や店舗併用住宅では、居住用面積および仕様により補助額を決定)

**補助金を利用して、合併処理浄化槽への転換を**  
 市では水環境の保全のため、生活排水を処理できる合併処理浄化槽への設置替えを推進しています。単独処理浄化槽から合併処理浄化槽に設置替えする場合には、合併処理浄化槽を新設するより上乗せし、補助金を交付しています。単独処理浄化槽から合併処理浄化槽に設置替えることにより、側溝の汚れや臭いなどがさらに抑えられ、生活環境の改善につながります。

問い合わせ 環境課 森田 ☎(53) 2609

**子育**

児童扶養手当制度  
**児童扶養手当を受けるには申請手続きが必要です**  
 問い合わせ 子ども子育て課 森田 ☎(23) 0071

児童扶養手当は、父母の離婚などで父または母と生計を同じくしていない子どもが育成される家庭(ひとり親家庭)の生活の安定と自立の促進に寄与し、子どもの福祉の増進を図るため支給されます。

**支給の要件**  
 対象は18歳に達した最初の3月31日までの児童(中度以上の障がいがある場合は20歳未満)で、次に該当する人です。  
 ▼ 父母が婚姻を解消した後、父または母と生計を同じくしていない児童  
 ▼ 父または母が死亡した児童  
 ▼ 父または母が重度の障がいの状態にある児童  
 ▼ 父または母が生死不明の児童  
 ▼ 父または母に引き続き1年以上、遺棄されている児童  
 ▼ 父または母が法令によって引き続き、1年以上拘禁されている児童  
 ▼ 母が婚姻によらない(未婚)で生まれた児童  
 ▼ 父または母がDV保護命令を受けた児童  
 平成26年12月から、支給要件に

「公的年金との併給について」  
 該当し公的年金などを受けられる場合で、その年金額が児童扶養手当額より低いときは、差額分の手当が受給できるようになります。ただし、年金額が手当を上回るときは、手当の支給はされません。

**支給額(平成29年4月1日)**  
 「第1子」▼全部支給 4万2290円 ▼一部支給 4万2280円 ¥9980円  
 「第2子」▼全部支給 9990円 ▼一部支給 9980円 ¥5000円  
 「第3子以降」▼全部支給 5990円 ▼一部支給 5980円 ¥3000円

**支払日**  
 「年3回(土、日、祝日のときは繰り上げて支給) ▼4月11日(12月〜3月) ▼8月11日(4月〜7月) ▼12月11日(8月〜11月)」

**手続き方法**  
 手当を受けるには、必要書類を添えて申請手続きを行わなければなりません。状況により必要書類が異なりますので、事前に子ども子育て課窓口にご相談してください。

**商工**

中小企業退職金共済(中退共)制度  
**中小企業の退職金を国がサポートします**  
 問い合わせ 商工企業課 宮崎 ☎(53) 2647

**制度を活用しよう**  
 中小企業退職金共済(中退共)制度は、昭和34年に中小企業退職金共済法に基づき設けられた中小企業のための国の退職金制度です。中小企業者の相互共済と国の援助で退職金を確立し、これによって中小企業の従業員の福祉の増進と、中小企業の振興に寄与することを目的としています。

中退共制度を利用することで、安全、確実、有利で、しかも管理が簡単な退職金制度が手軽に作れます。  
 事業主が中退共と退職金共済契約を結び、毎月の掛金を金融機関に納付します。従業員が退職したときは、その従業員に中退共から退職金が直接支払われます。  
 この中退共制度は、独立行政法人勤労者退職金共済機構・中小企業退職金共済事業本部(中退共)が運営しています。  
 詳しくはホームページをご覧ください。(中退共)で検索

**「問い合わせ」**  
 中小企業退職金共済事業本部  
 ☎03(6907)1234

**中退共**  
 中小企業退職金共済制度

**安全** 国の制度だから安心  
 新規加入や掛金を増額する場合、掛金の一部を国が助成します。

**有利** 掛金は全額非課税  
 手数料もかかりません。

**簡単** 社外積立で管理も簡単  
 納付状況や退職金試算額を事業主さんにお知らせします。

子育て

10月は里親月間  
**里親になりませんか**

問い合わせ 子ども子育て課 濱田 ☎(23) 0071

さまざまな事情によって、家庭で養育されることが難しい子どもを、自分の家庭に迎え入れ、あたたかい愛情と正しい理解をもって養育する人のことを「里親」といいます。

里親になるには

子どもの養育について理解と熱意をもち、豊かな愛情をもっていることが何よりも大切です。県が実施する研修を修了することや、経済的に困窮していないことなどの要件が必要です。

里親の種類

- ▼里親には、委託期間や目的などにより4種類あります。
- ▼養育里親Ⅱ家庭に戻れるまで、または自立できるまで子どもを養育する里親
- ▼専門里親Ⅱ虐待を受けた子どもや障がいのある子どもを、経験と専門知識を生かして養育する里親
- ▼親族里親Ⅱ子どもの扶養義務者で、親の死亡や行方不明などの事情により養育できなくなった場合に、里親としての認定を受けて養育する里親

▼養子縁組里親Ⅱ養子縁組によって、養親となることを希望する里親

里親になったら

児童相談所が面会や交流を録り返した上で、養育をお願いする子どもを決定します。子どもの養育をお願いしている間は、定められた養育に必要な経費が公費で支給されます。子育ての悩みや不安には、児童相談所などが相談に応じます。子どもたちは、温かい家庭生活を提供してくれる里親を求めています。

「里親の申し込みについて」

- ▼牧之原市子ども子育て課(家庭児童相談係) ☎(23) 0071
- ▼「里親の制度について」  
 静岡県子ども家庭課  
 ☎054(221) 3760
- ▼県中央児童相談所  
 ☎054(646) 3570
- ▼児童家庭支援センターはるかぜ  
 ☎054(656) 3456

子育て

11月は児童虐待防止推進月間  
**児童虐待から子どもを守りましょう**

問い合わせ 子ども子育て課 濱田 ☎(23) 0071

毎年11月を「児童虐待防止推進月間」と位置づけ、児童虐待防止のための広報・啓発活動が実施されます。児童虐待は社会全体で解決すべき問題です。

児童虐待とは

- ▼身体的虐待Ⅱ殴る、蹴る、叩く、投げ落とす、激しく揺さぶる、やけどを負わせる、溺れさせるなど
- ▼性的虐待Ⅱ子どもへの性的行為、性的行為を見せる、ポルノグラフィの被写体にするなど
- ▼ネグレクトⅡ家に閉じ込める、食事を与えない、ひどく不潔にする、自動車の中に放置する、重い病気になるまでも病院へつれて行かないなど
- ▼心理的虐待Ⅱ言葉による脅し、無視、きょうだい間での差別的な扱い、子どもの目の前で家族に対して暴力を振るうなど

子育てで悩んだら

子育ては親だけでできるものではありません。地域や身近な人に話を聞いてもらうことや、協力してもらおうことが大切です。子育てや家庭の悩みごとについて

虐待かなと思ったら

不自然なあざや傷がある、身振りが不潔、異常な怒鳴り声や泣き声が聞かれる、夜子どもだけで過ごしているなど、心配な様子に気付いた場合は、市や児童相談所へ連絡をしてください。連絡者の情報を知らせることはありません。

▼牧之原市子ども子育て課(家庭児童相談係)  
 ☎(23) 0071 午前8時15分〜午後5時(平日)  
 ▼児童相談所全国共通ダイヤル  
 ☎189(24時間受付)



納税

納税の推進を図る  
**税金は納期限までに納めましょう**

問い合わせ 納税課 小林 ☎(23) 0022

11月と12月は「滞納整理強化月間」です。財源の確保と納期限内に納付していただいている人との公平性を確保するために、県と市町が一丸となって滞納処分の強化に取り組み、納税の推進を図ります。

税金は社会を支えるための財源

皆さんが納めた税金は、福祉や保険などの社会保障、教育、ごみ処理、道路整備などの行政サービスを提供するための貴重な財源です。「納税」は教育、労働とともに国民の三大義務の一つとして憲法に定められています。

厳しい生活の中でも、多くの人は納期限までに税金を納めています。税金は納期限内に自主的に納めましょう。

税金を滞納すると

納期限までに納付しない場合は、納期限から20日以内に督促状(手数料100

円加算)を送付します。その後も納付がない場合、金融機関や勤務先、取引先などへの財産調査を行い、調査結果に基づき滞納者の財産を差し押さえたり、差し押さえた財産を公売して、滞納している税金に充てたりします。これらの一連の手続を滞納処分といいます。税金を滞納したまま放置することは、経済的な不利益を受けたり、社会的な信用を失う結果となります。

振など、やむを得ない理由で納期限までに税金を納付することが困難な場合は、そのまま放置せずに、事前に相談してください。完納に向け、納税相談に応じます。また、一定の要件に該当し、市税を一時的に納付できない人のために、納税の猶予制度があります。

早めの納税相談を

病気や失業、事業不

制度を活用しよう

広報まきのはら8月号でお知らせした「子どもの学習支援事業」についてまだ空きがありますので、参加者の募集を継続します。この事業は、不安定な雇用情勢などを背景に「子どもを塾などに通わせたいが金銭的なゆとりがない」、「学習書などを買ってあげたいが費用を捻出できない」など、子どもに十分な学習の機会を提供することができない家庭を支援するものです。

事業の概要

実施期間	平成29年8月～平成30年3月
対象者	市内の中学生および18歳以下の中卒者(高校生除く)
収入要件	原則として世帯年収300万円以下
事業内容	・市内において週1回、2時間補習を主な内容として、講師から指導を受ける(5教科) ・月1回、家庭訪問により進路指導や生活上の相談を受け付ける
費用	無料(必要な生徒には送迎あり)
申込方法	社会福祉課へ電話(追って保護者や生徒と面談の上、決定)随時、申し込みを受け付け

福祉

勉強や学習の機会を提供  
**「子どもの学習支援事業」参加者募集**  
 問い合わせ 社会福祉課 鈴木 ☎(23) 0078



刈った稲をみんなで協力して干していく児童たち

**秋の収穫を楽しむ**

■稲刈り

萩間小学校5年生の生徒17人が9月11日、学校の裏にある田んぼで稲刈りを行いました。この体験は、地域のボランティア団体「ヨコグラの会」が子どもたちに収穫の喜びを味わってもらおうと、毎年行っています。児童らは、6月に田植えをし、大切に育ててきた「うるち米」と「もち米」それぞれ約60kgをヨコグラの会のメンバーから指導を受けながら収穫。また、刈り取った稲を自然乾燥させる「はざ掛け米」も体験し、秋の収穫を楽しみました。

**さまざまなジャンルの音楽を楽しむ**

■牧之原市音楽マラソン

9月9日、10日の2日間、相良総合センターい〜らで牧之原市音楽マラソンが行われました。今年で11回目の開催となる音楽マラソンには、市内外から多くの個人・団体がエントリーし、個人5分、団体10分の持ち時間でピアノ演奏やピアノの伴奏による独唱や合唱、合奏が行われました。また、和楽器や西洋楽器、世界の民族楽器などの演奏も披露されました。出演者らは、素晴らしい音響設備のホールでさまざまなジャンルの音楽を楽しみました。



ピアノの伴奏に合わせ独唱する参加者

**ユニークな手作りかかし坂口谷川に**

■第5回坂口谷川彼岸花とかかし祭り

花と芝生を守る会が主催する「坂口谷川彼岸花とかかし祭り」が、9月16日から22日まで坂口谷川（細江区）で開催されました。今年は彼岸花の開花が少し遅れたものの、アニメキャラクターや芸能人、ゆるキャラなどがかたどった個性豊かな手作りのかかしが、川岸を華やかに彩りました。花と芝生を守る環境美化への取り組みにより同会は、平成28年度静岡県知事表彰を受賞。その功績をたたえた顕彰碑が今回建てられました。



坂口谷川に咲く彼岸花と個性豊かなかかし



たくさんの方が「出張!! さがら湊食堂」で食事を楽しむ

**ジモトの魅力をもPR**

■「ジモト発見隊」理想のまちプロジェクト

榛南青年会議所が主催する「ジモト発見隊 ～理想のまちプロジェクト～」が9月10日、富士山静岡空港で開催されました。会場には、まちづくりの紹介コーナーや体験ブース、特産品の販売、地域団体のPRブースが並び、キッズステージでは、地元の子どもたちによるダンスなどが披露されました。また、豪華景品が当たる空港スタンプラリーや「出張!! さがら湊食堂」も出店され、市内外から訪れた多くの人でにぎわいました。



練り歌に合わせて船を荒々しく担ぐ船若

**海上安全や商売繁盛を祈願**

■飯津佐和乃神社の御船神事

県指定無形民俗文化財の「飯津佐和乃神社の御船神事」が9月17日、波津・福岡・相良区内で営まれました。この神事は、江戸時代の相良湊の回船業者が海上安全や商売繁盛を祈願したのが起源とされています。長さ2メートルほどの菱垣廻船と樽回船の模型船である「御船」を操り、神輿の先共をする行事です。浴衣姿の「船若」と呼ばれる青年が、柱起こし、帆揚げの後、威勢の良い古雅な練り歌に合わせて荒々しく担ぐと、沿道の観客からは大きな歓声と拍手が沸き起こりました。

**目指すは世界の頂点!**

■REnextop ASIAN SURFING TOUR 2017

9月7日から3日間かけ、2020東京オリンピックのサーフィン・ホストタウン記念「REnextop ASIAN SURFING TOUR 2017」が、静波海岸で開催されました。大会には、市内外のサーファーをはじめ、中国や台湾、韓国、フィリピン、インドネシアの各国からも多くのサーファーが参加し、熱戦を繰り広げました。ショートボード男子決勝では、激戦の末、牧之原市の原田空雅選手が見事、優勝を飾りました。



華麗なサーフィン技を繰り出す選手



「ちゃっきり茶太郎」の曲に合わせて踊りを披露する出演者

**芸術の秋、市民の力作ズラリ**

■第43回中央公民館まつり

第43回中央公民館まつりが9月3日に、相良総合センターい〜らで開催されました。会場には、市内各地区から出展された絵画や工芸、写真、書道、盆栽などが展示されました。また、舞台発表では個人・団体による日本舞踊やフラダンス、歌などが披露されました。この他、輪投げやストラックアウト、ネイルの体験、地場産品の販売、かき氷やポップコーンなどのお店が並び、子どもから大人まで、たくさんの方が楽しんでいました。

広報担当がどこにでも取材に行きます。あなたの身近にあるホットで楽しい話題やイベントなどの情報をお待ちしています。

秘書広報課 ☎0052 ✉seisaku@city.makinohara.shizuoka.jp





11月の大人の健診・相談

項目	期日	時間	会場	問い合わせ・申し込み
国民健康保険特定健診 長寿健診 (オプション検査あり)	6日(水)、9日(土)	12:45~14:00	藤岡田会館	市民課 国保年金係 ☎030023 [オプション検査] 尿酸検査:100円、前立腺がん検査:1,600円、心電図:1,500円、貧血検査:200円
	15日(水)~17日(金)		トーク地頭方	
	27日(月)、28日(火)		相良保健センター	
	29日(水)		さざんか	
胃がん・大腸がん・肺がん検診 前立腺がん検査 肝炎ウイルス検査 ペプシノゲン検査 喀痰検査 (オプション検査あり)	1日(水)、10日(金)	8:15~11:00	さざんか	健康推進課 ☎030024 胃がん検診:1,900円、大腸がん検診:1,000円、肺がん検診:無料、喀痰検査:1,000円 [オプション検査] 前立腺がん検査:1,750円、ABC検診(ペプシノゲン検査+ヘリコバクター・ピロリ菌検査):3,700円 *実施医療機関により、オプション検査料金が異なりますので、確認してください。
	2日(木)、9日(土)		相良保健センター	
	8日(金)		細江コミュニティセンター	
総合健康相談(心や健康のこと) もの忘れ相談	7日(水)、28日(火)	9:00~11:00	相良保健センター	予約制 健康推進課 ☎030024
	14日(水)、21日(火)		さざんか	
体組成測定会	7日(水)	10:00~11:00	相良保健センター	予約制 健康推進課 ☎030024
	14日(水)		さざんか	
HIV抗体検査	9日(土)	18:00~19:40	中部健康福祉センター(藤枝市)	予約制 中部健康福祉センター地域医療課 ☎054(644)9273
	16日(土)	9:00~11:00		
肝炎ウイルス検査	9日(土)	17:30~	中部健康福祉センター(藤枝市)	予約制 中部健康福祉センター地域医療課 ☎054(644)9273
	16日(土)	11:20~		
精神保健福祉総合相談	7日(水)	13:30~	中部健康福祉センター(藤枝市)	費用無料、予約制 中部健康福祉センター福祉課 ☎054(644)9281
	15日(水)	14:30~	島田市健康福祉センターはなみずき	
高次脳機能障がい医療等総合相談	22日(水)	13:00~17:00	藤枝総合庁舎	中部健康福祉センター福祉課 ☎054(644)9281
不妊・不育専門電話相談	毎週(水)(祝日休み)	10:00~15:00	県総合健康センター(三島市)	県不妊・不育専門相談センター ☎055(991)2006

Message... 高齢者インフルエンザの予防接種が始まりました。各指定医療機関に予診票などが置いてあります。流行前に接種しましょう。

11月の子どもの相談・健診・予防接種・講座

項目	期日	時間	会場	対象	持ち物など	問
母子健康手帳の交付 (妊婦健康相談)	6日(水)、20日(月)	9:00~11:00	相良	妊婦	届届出書、個人番号カードまたは通知カード 都合がつかない人はご連絡ください	健
	13日(水)、27日(月)		相良			
赤ちゃん相談	1日(水)	9:00~10:30	相良	生後2カ月から7カ月未満	母子健康手帳、アンケート	健
7カ月児健康相談	7日(水)	9:00~9:30	相良	平成29年3月生まれ	母子健康手帳、アンケート	健
1歳児健康相談	14日(水)	9:00~9:30	相良	平成28年10月生まれ	母子健康手帳、アンケート	健
1歳6カ月児健診(満年齢)	13日(月)	13:00~13:30	相良	平成28年3月、4月生まれ	母子健康手帳、アンケート	健
2歳児歯科健診	21日(水)	13:00~13:30	相良	平成27年10月、11月生まれ	母子健康手帳、アンケート	健
2歳6カ月児歯科健診	17日(月)	13:00~13:30	相良	平成27年4月、5月生まれ	母子健康手帳、アンケート	健
3歳児健診(満年齢)	9日(土)	13:00~13:30	相良	平成26年9月、10月生まれ	母子健康手帳、アンケート	健
3歳6カ月児歯科相談	10日(日)	8:30~10:00	相良	平成26年4月、5月生まれ	母子健康手帳、アンケート	健
4歳児歯科相談	10日(日)	8:30~10:00	相良	平成25年10月、11月生まれ	母子健康手帳、アンケート	健
予防接種説明会	2日(水)	10:00集合	相良	平成29年9月生まれの子の保護者	母子健康手帳 出生時の配布資料	健
BCG予防接種	7日(水)	13:00~13:30	相良	平成29年5月生まれ	母子健康手帳 予診票、体温計	健
	20日(月)		相良			
日本脳炎予防接種	「日本脳炎1期」予防接種は個別接種となります。各医療機関に予約してお出掛けください。					健
離乳食教室(要予約)	17日(日)	9:50集合	相良	4カ月から6カ月児の保護者	母子健康手帳、アンケート	健
家庭児童相談室	月~金曜日 *祝日は休み	9:00~16:00	相良	18歳未満の子の保護者など	事前に電話連絡	子
ブックスタート	15日(水)	13:00~13:30 受付	相良	平成29年7月生まれ	母子健康手帳、バスタオル、 参加費:100円(本代)	子機

\*1歳6カ月健康診査および3歳児健康診査は、対象年齢に達してから受診してください。  
会場/相良:健康福祉センターさざんか 相良:相良総合センターいへら 相良:相良保健センター  
相良B&G海洋センター 子育て支援センター棟原=さざんか 子育て支援センター相良=いへら  
問い合わせ/健:健康推進課 ☎030024 子:子ども子育て課 ☎030071 子機:子育て支援センター棟原 ☎020174  
社:社会福祉協議会 ☎033500

静岡こども救急電話相談

子どもが急な病気や心配なとき、看護師や小児科医が電話でアドバイスします。  
毎日午後6時から翌朝8時まで。(年中無休)  
▶#8000……ブッシュ回線の固定電話、携帯電話  
▶☎054(247)9910……ダイヤル回線の固定電話、IP電話

志太榛原地域救急医療センター

▶所在地 藤枝市瀬戸新屋362-1(静岡県藤枝総合庁舎横)  
▶診療科目 内科・小児科 ▶持ち物 保険証、各受給者証、服用中の薬  
▶診療時間 月曜日~木曜日…午後7時30分~午後10時 金曜日~日曜日…午後7時30分~翌朝7時 \*金曜日から日曜日の午後10時以降は、小児科のみとなる日があります。受診する前にご確認ください。  
▶問い合わせ ☎054(644)0099

11月の休日当番医

診療時間 午前9時~午後5時

\*榛原総合病院の救急外来については、直接問い合わせください。 ☎021131

期日	開業医(榛原西部地区)	開業医(榛原東部地区)
3日(水)	石井内科皮膚科医院 ☎020013	こどもクリニックあかかわ小児科 ☎026789
5日(金)	中村医院耳鼻咽喉科歯科 ☎020434	三輪クリニック ☎027300
12日(日)	渡辺内科医院 ☎025232	玉井整形外科医院 ☎026667
19日(日)	座光寺医院 ☎033206	千内科クリニック ☎0341001
23日(木)	佐故医院 ☎027010	加藤内科医院 ☎020701
26日(日)	堀口外科医院 ☎025858	いしだ眼科 ☎0341400

**元気にいかにあ！ NO. 107**

今月のテーマは「インフルエンザ」です。

インフルエンザとは、例年、12月から3月にかけて流行します。インフルエンザに感染すると、38度以上の発熱、頭痛や関節・筋肉痛など、全身に症状が現れます。体力の低下した高齢者の感染は、症状が重症化しやすいだけでなく、肺炎などの合併症も起こし、死に至ることもあります。

**インフルエンザを予防するには**

① 流行前のワクチン接種  
ワクチン接種を受けた高齢者は死亡の危険が5分の1、入院の危険が約3分の1から半分まで減少するとされています。公費助成対象者には、8月から9月にかけて案内を送付していますので、そちらを確認の上、受診したい医療機関に予約を入

② 外出後の手洗いが最も基本となる予防方法です。手やのどについたウイルスをしっかりと落としましょう。

③ 適度な湿度を保つ  
加湿器などを用い、湿度を50%から60%に保つと効果的です。

④ 十分な栄養とバランスのとれた食事

⑤ 人混みへの外出を控える

～公費助成対象者～  
▶接種日に65歳以上の人 ▶接種日に60歳から64歳で心臓や腎臓、呼吸器の機能に障がいがあり、身の回りの生活を極度に制限される人  
～市助成対象期間～  
平成29年10月1日(日)から平成30年1月31日(日)まで

保健師 篠原佑太



人のうごき (牧之原市の人口)  
POPULATION

■人口 46,367人 (前月比-15人)  
(内外国人 1,473人)  
男性 23,004人 女性 23,363人  
出生 20人 死亡 43人  
転入 162人 転出 142人  
その他 -12人  
■世帯数 16,614世帯 (前月比+22世帯)  
平成29年9月30日現在 (住民基本台帳人口)

忘れないで (税の納付期限など)  
TAX etc

11月の納期一覧  
国民健康保険税 第5期 11月30日(日)  
後期高齢者医療保険料 第4期 11月30日(日)  
保育料 11月分 11月30日(日)  
市営住宅使用料 11月分 11月30日(日)

トップページ (表紙のお話)  
TOP PAGE



国指定重要無形民俗文化財「大江八幡宮の御船神事」が9月17日に行われました。青年たちが、長さ2メートルほどの御船を威勢よく担ぎ、地域を練り歩きました。

待っています (広報紙の感想)  
READERS VOICE

読んだ感想や今後取り上げてほしい記事、牧之原市への思いなどを待っています。  
〒421-0495 静波447番地1 秘書広報課  
☎0052 Email: seisaku@city.makinohara.shizuoka.jp



鈴木 莉央ちゃん(3歳)  
平成26年8月11日生(川崎)  
★みんなのプリンセスりお★  
牧之原のみんな大好きだよ♡  
たくさんたくさんありがとう



渡邊 雪月くん(0歳)  
平成28年12月4日生(静波)  
祝♪10カ月  
ハイハイ上手になったよ。早くお兄ちゃんと遊びたいな!!



古川 蒼士くん(1歳)  
平成28年10月12日生(細江)  
1歳のお誕生日おめでとう!  
たくさん笑顔ありがとう★  
蒼士の成長がたのしみです♪



原口 凱鈴くん(1歳)  
平成28年7月7日生(管山)  
音楽ノリノリ♡お散歩ヨチヨチ★ご飯モリモリ!日々の成長が楽しみ♡元気に育ってね

元気なKIDS募集中

1・2・3月号の掲載希望のキッズを受け付けます。申込時間を守って、電話で申し込みをしてください。

申込日時 12月1日(金) 午前8時15分～  
申込資格 掲載時に市内在住の4歳未満の子ども  
申込先 秘書広報課 ☎0052

10月27日(金)から11月9日(日)は読書週間。今年のテーマは、「本に恋する季節です！」

あかつきもりのルピとルナ  
ハロウィーンのおきゃくさま



みうらなお作・絵  
国土社刊

ハロウィーンが近づくあかつきもりでは、森の奥に住む魔法使いのうさでもちきりです。月が明るく輝く夜に、ルピとルナ、森の仲間たちは、魔法使い探しの冒険に出かけました。みんなを待ちうけていたものは…。

もっとやりたい仕事がある!



池上彰著・監修  
小学館刊

750種類もの仕事を解説し、それぞれ仕事の内容から就職・資格取得のノウハウ、同様に興味を持ちそうな「関連ジョブ」などを紹介。「なくなる仕事、新しい働き方」をテーマとした池上彰の解説も収録した、『仕事選びのバイブル』

魔女学校の教科書



西村佑子作  
静山社刊

魔女の杖に不思議な薬草、空飛ぶホウキ…どうしても魔女になりたい!というあなたのための、特別授業が始まります。本物の魔女ってどんなことをするの?どんな魔法を使うの?さあ、教科書を開いて。1時間目は「魔法入門」ですー。

カラヴァル  
深紅色の少女



ステファニー・ガーバー著  
西本かおる訳  
キノブックス刊

17歳の少女スカーレットは政略結婚をさせられる直前に、夢のイベント「カラヴァル」の招待状を受け取る。会場に着いたとたん、妹のドナテラが姿を消し…魔法と嘘に満ちた世界で、少女は人生を選択するー。

児	ほしじいたけほしばあたけ	石川基子
児	だいぶつさまのうんどうかい	荻田澄子文/中川学絵
児	なみきピリオパトル・ストーリー 本と4人の深呼吸	赤羽じゅんこ ほか
般	ざんねんな偉人伝 それでも愛すべき人々	真山知幸

般	100均手ぬぐいりメイクBOOK	ブティック社
般	壁を越えろ 走り続ける才能たち	安藤隆人
般	さらさら流る	柚木麻子
般	運命の恋をかなえるスタンダード	水野敬也

児……児童書 図……一般書 両……相良・榛原両図書館で借りることができます。全……両図書館・ひまわり号で借りることができます。

相良図書館 (相良保健センター2階) ☎02649  
榛原図書館 (榛原文化センター2階) ☎030094

移動図書館ひまわり号巡回日程-11月

(写真で紹介している図書はひまわり号でも借りることができます)

開館時間 午前9時～午後5時  
\*水曜日は午後7時まで。  
休館日 ▶毎週月曜日(祝日は開館) ▶年末年始  
本の返却 相良庁舎当直室または、榛原文化センターで返却可能。(年末年始除く)

1コース/10月31日(火)	5コース/11月14日(火)
2コース/11月1日(水)	6コース/11月15日(水)
3コース/11月7日(火)	7コース/11月21日(火)
4コース/11月8日(水)	8コース/11月22日(水)

運行表は図書館に置いてあります。



募集

あなたも若がい体操  
教室に参加しませんか

ココモティブシンドロームを  
予防するための体操教室です。  
筋力やバランス力を高めるため  
の運動を楽しく行います。

ココモティブシンドロームとは、  
骨や関節、筋肉などの運動器の  
働きが衰えることにより、立つ、  
歩くといった移動機能が低下して  
いる状態です。進行すると、  
普段の生活における自立度が低下  
します。

日時 11月16日(土)〜平成30年2月16日(日) 午後1時30分〜午後2時40分(全12回)

会場 ささなか、もしくは静波体育館

対象 介護認定を受けていない65歳から74歳までの市民

申込方法 電話または直接申し込み

定員 20人  
参加費 1回1000円  
申込期限 10月31日(火)

申込先 健康推進課 都築  
☎(23) 0024  
会場 相良保健センター

お知らせ

平成30年牧之原市成人式案内状を送付します

新成人を対象に「平成30年成人式挙行のお知らせ」を郵送します。  
出欠席の返信期日が11月30日  
困りまわりますので、忘れずに投函してください。

\*就職や就学で住所を外に移動している人も、成人式に出席ができますので、希望する場合は問い合わせください。

日時 平成30年1月7日(日) 受付 午前9時30分〜式典 午前10時

会場 いすら  
対象 平成9年4月2日から平成10年4月1日に生まれた人

申込方法 電話または直接申し込み

問い合わせ 社会教育課 植田  
☎(53) 2646

明日もあえるのかな? 群青31が結んだ絆の歌

家庭と地域で子どもを育てる市民のつどいを開催します。  
日時 11月11日(土) 午前9時30分

会場 市史料館  
内容 ▼第一部(中学生の主張作文の発表など) ▼第二部(講演「明日もあえるのかな?」群青31・11が結んだ絆の歌、今、話られる「群青」の真実) 講師 小田美樹氏(福島県相馬市向陽中学校教諭)

対象 65歳以上の市民  
申込方法 電話または直接申し込み

定員 先着24人(新規優先)

教材費 2300円(月額)

申込期限 11月20日(日)

申込先 健康推進課 中村  
☎(23) 0024

いざというときのための普通救命講習会開催

日時 12月10日(日) 午前9時〜正午

会場 牧之原消防署2階会議室

申込方法 消防署にある申請書または、静岡市ホームページから申請書をダウンロードし、必要事項を記入の上、申し込み

http://www.city.yokka.jp/99\_00015\_0001.html

定員 20人  
問い合わせ 牧之原消防署  
☎(53) 0119

陸上自衛隊高等工科学校の生徒を募集します

試験日 ▼1次 平成30年1月20日(土) ▼2次 平成30年2月1日(日)〜4日(日)

対象 男子で中卒(見込み含む)の17歳未満の人

募集人員 260人

受付期間 11月1日(日)〜平成30年1月9日(火)

申込先 自衛隊藤枝地域事務所  
☎054(643)6391

自衛隊を目指す防衛大 学校学生を募集します

試験日 ▼1次 平成30年2月

化センター(社会福祉課)で入場整理券を配布

問い合わせ 社会教育課 植田  
☎(53) 2646

17日(土) ▼2次 平成30年3月9日(日)

対象 高卒(見込み含む)から21歳未満の人

募集人員 ▼人文・社会科学専攻 約10人 ▼理工学専攻 約30人

受付期間 平成30年1月20日(土)〜26日(日)

申込先 自衛隊藤枝地域事務所  
☎054(643)6391

障がいのある方向けの公共職業訓練生を募集

静岡県立浜松技術専門学校より委託を受け、就職中の障がいのある人を対象に、就職において必要とされる職業能力を身につけていただくために、職業訓練を実施しています。

今回は、介護職員初任者研修の修了を目指す「介護科」の訓練生を募集します。

訓練期間 11月21日(日)〜平成30年3月27日(日)

\*土、日、祝日は休み。  
訓練時間 午前9時10分〜午後2時50分

会場 TAPアカデミー掛川本館校(掛川市掛川10番地)

対象 障害者手帳所持者、もしくは医師の意見書を得られる人でハローワークに求職申し込みをしていない人

申込方法 電話で申し込み

定員 10人  
参加費 無料(テキスト代1000円)

\*保険料や健康診断料などは受講者の負担となります。

まきのほら産産業フェア 内で食育フェアを開催

参加すると市内で行われている食育活動が分かります。

日時 11月26日(日) 午前9時30分〜午後2時

会場 本通り商店街・しんまち遊園地

内容 食育クイズラリー(用紙は当日会場配布)、我が家の朝食写真展、食育活動展  
\*我が家の朝食写真展に展示する写真を募集します。応募方法はホームページの「募集中」に掲載。応募者にはプレゼントを当日会場でお渡しします。

対象 どなたでも  
問い合わせ 健康推進課 大岩  
☎(23) 0024

申込期限 11月2日(日)

申込先 県立浜松技術専門学校 訓練課 高杉  
☎053(462)5602

「キラリ」牧之原の未来が見えるお話カフェ

静岡県立大学の先生が地域に  
関連したテーマでお話をし、  
参加者と語り合います。(全7回)

\*参加費無料。  
④講演「羽衣&弘法井戸」地域に  
伝わる物語をしよう! 鈴木さやか氏(国際関係学部、  
羽衣つたえ隊(学生))

日時 12月9日(土) 午後2時〜午後4時

会場 Ⅱ会場 Ⅱ商工会相良事務所2階大会議室

ゲスト Ⅱ中田貴代子氏、おはなしパレット

⑤高校生と考える私たちの「居場所」って何だろう? 津富宏氏(キャリア支援センター長)

日時 11月11日(日) 午後4時30分〜午後6時30分

会場 Ⅱ多目的スペース「凜百花春」(静波169番地49) ▼ゲスト Ⅱ YEC(若者エンパワーメント委員会)

\*終了後、おでんで交流会を予定。参加希望者は申し込みの上、  
材料実費3000円を当日用意してください。

対象 高校生以上

申込方法 名前、年代、所属の仕事、緊急連絡先(携帯電話番号)、  
参加希望の開催回をお知らせください

定員 各回25人程度(先着順)

「平成29年分年末調整 説明会」を開催します

日時 11月21日(火) 午後2時〜午後4時

会場 吉田町学習ホール

対象 源泉徴収義務者(給与などの支払いのある事業者の人)

内容 年末調整の仕方、法定調書および給与支払報告書の作成と提出  
問い合わせ 島田税務署 法人課税第一部門  
☎0547(37)8273

主催 静岡県立大学「ふじのくに」  
みらい共有センター・牧之原みらい交流サテライト

申込先 県立大学COC事業牧之原みらい交流サテライト 東  
☎(23) 0066

「秋の健康ウォーキング」に参加しませんか

日時 11月21日(日) 午前8時30分(集合)、午前9時(出発)、  
午後0時30分(帰着)

\*雨天中止。  
コース 伊藤園静岡相良工場見学(往復9キロメートル)

申込方法 さがら子生れ温泉会館にある申込書に必要事項を記入し、  
直接申し込み

定員 先着30人  
参加費 1000円

\*1日入館券1000円、昼食550円(信州そば)、  
子生れ温泉タオル1本250円、  
傷害保険付。

申込先 さがら子生れ温泉会館  
今村 ☎(54) 1126

フリーマーケットの出展者を募集しています

日時 10月28日(土) 午前10時〜午後3時

会場 さがら子生れ温泉会館 芝生広場(20ブース)

出店料 1ブース500円(当日徴収)

\*食べ物は遠慮ください。  
申込先 さがら子生れ温泉会館  
紅林 ☎(54) 1126

「坂本龍馬を斬った男」今井信郎の半生

坂部まちづくり事業のひとつ、  
歴史演説「坂本龍馬を斬った男」  
今井信郎の半生」を開催します。  
地域に伝わる歴史物語を分かりやすい「動説」+「解説」、  
そして臨場感あふれる「音楽」でお届けします。

ゆるキャラ「さかべっち」の出演や  
地元野菜の提供、  
呈茶サービスなど満載です。

日時 12月9日(日) 午後5時30分

会場 坂部区民センターホール

出演者 動説 Ⅱ奥野晃士氏(静岡  
岡県舞台芸術センター俳優)、  
パカッション Ⅱ永吉真弓氏、  
協力 Ⅱ大塚あみ氏(椋原高校演劇部)

入場料 1人1500円/券(中学生以上)  
\*前売り入場券をお求めください。  
問い合わせ 坂部まちづくり実行委員会(坂部区民センター内)  
☎(29) 0201

11月の相談日です。

日々の生活の中で、誰かに相談したいと思っていることや疑問に感じていることはありませんか。

そんなあなたからの声に応えるための各種無料相談窓口を紹介します。

秘密は厳守されますので、ひとりで解決しようとせず、まずは相談してみてもいいですか。



\* 市民相談センターは、市役所棟原庁舎北側の就業改善センター2階にあります。

一般相談

日常生活の中での困りごとや悩み、分からないことなどの相談を受け付けます。困ったらまずは相談を。

期日 月曜日～金曜日  
時間 9:00～16:00  
会場 市民相談センター  
市民相談センター ☎0088

消費生活相談

契約トラブルや消費者金融、多重債務、商品苦情など、消費や契約に関する相談を受け付けます。

期日 月曜日～金曜日  
時間 9:00～16:00  
会場 市民相談センター  
市民相談センター ☎0088

法律相談(先着8人)

相続や遺産分割、離婚、多重債務や債務整理などの法律解釈や手続き、人権に関する相談などを無料で受け付けます。弁護士、行政相談員、人権擁護委員が1回30分まで対応します。相談時には、参考となる書類などを持参してください。相談を受けるには、当日電話予約が必要です。

期日 11月1日(金)・15日(金)  
時間 10:00～12:00  
13:00～15:00  
会場 市民相談センター  
予約 8:30～  
当日電話予約のみ

市民相談センター ☎0088

心配ごと相談

日常生活から起こる家庭問題や金銭貸借などの紛争を解決。司法書士と民生委員が対応します。

期日 11月8日(金)・22日(金)・29日(金)  
時間 9:00～11:30  
会場 市民相談センター  
市民相談センター ☎0088

暮らしなんでも無料相談

日常生活でのトラブルや悩みごと、困ったことなどの相談を受け付けています。

期日 月曜日～金曜日  
時間 9:00～17:00  
相談ダイヤル ☎054(646)6055

巡回交通事故相談

県交通事故相談所の専門相談員が、交通事故に関する相談に応じます。事前予約が必要となります。

期日 11月9日(金)  
時間 10:00～15:00  
会場 市民相談センター  
市民相談センター ☎0088

税の無料相談

税務・会計など税に関するあらゆる相談に無料で応じます。事前予約が必要となります。

期日 11月15日(金)  
時間 13:30～15:30  
会場 市民相談センター  
東海税理士会島田支部 ☎0547@6575

行政相談

行政相談委員が、行政に対する苦情や要望などの相談を受け付けます。

期日 11月1日(金)・15日(金)  
時間 10:00～12:00  
会場 市民相談センター  
市民相談センター ☎0088

介護相談

期日 月曜日～金曜日  
\* 祝日を除く  
時間 9:00～17:00  
(水曜日は19時まで)  
会場 棟原庁舎2階相談室

高齢者福祉課 ☎0076

高齢者虐待予防相談

「高齢者に関する虐待かな」と思ったときの相談です。事前に問い合わせをして、気軽に相談ください。

期日 11月17日(金)  
時間 13:30～16:00  
会場 相良保健センター  
地域包括センターさがら ☎1900



\*職員や来庁者など、他人に会うことなく入ることができます

**女性の人権ホットライ**  
ン強化週間について  
夫、パートナーからの暴力やストーカーなど、女性の人権でお困りの人は、ひとりで悩まず相談してください。  
期間 11月13日(月)～19日(日)  
時間 午前8時30分～午後7時(土、日曜日は午前10時から午後5時まで) \*強化週間以外でも平日の午前8時30分から午後5時15分まで、相談を受け付け。「女性の権利ホットライン」☎0570(070)810  
問い合わせ 静岡地方方法務局 人権擁護課 ☎054(254)3555

**いろいろなことが聞ける 1日限りの無料相談会**  
静岡県専門業者団体連絡協議会(9団体)では、各構成団体間の密接な連携により、その共通する事業を行い、地域社会の発展と公共福祉の増進に貢献することを目的に、「くらしの無料合同相談会」を実施します。  
日時 11月18日(土) 午前10時30分～午後4時  
会場 静岡商工会議所4階  
相談内容 土地建物、不動産の売買や登記、耐震、遺産分割や遺言書、年金、サラ金、労働環境ほか経営全般や税金など、各分野の専門家がお応えします。  
参加方法 当日会場にて受け付け(予約不要)  
問い合わせ 東海税理士会静岡支部連合会 望月 ☎054(253)7080

**設備点検のためさがら子生れ温泉が臨時休館**  
期間 11月14日(火)～11月16日(木)  
問い合わせ さがら子生れ温泉 会館 谷川 ☎(54)1126

**吉田特別支援学校の学園祭「もえぎまつり」**  
工作体験やゲーム、作業製品販売、吹奏楽コンサートなど楽しいブースをたくさん用意してお待ちしています。  
日時 11月25日(土) 午前9時30分～午後2時10分  
会場 吉田特別支援学校  
持ち物 上靴と下靴入れ  
\*詳しくは10月後半に学校ホームページでお知らせします。  
問い合わせ 静岡県立吉田特別支援学校 地域連携課 ☎(23)9871

**島田樟誠高等学校「秋のオープンスクール」**  
日時 11月3日(金)、4日(土) 午前9時～午前11時50分(受付時間) 午前8時30分～午前9時  
会場 島田樟誠高等学校  
内容 全体会、模擬授業(特別進学・進学探求・キャリア探求コース)、保護者会、校内見学、ティールタイム、女子ダンス部紹介、部活動見学(希望者)  
申込方法 11月3日(金)までに携帯メール(QRコード)、ホームページ、はがきのいずれかで申し込み  
\*当日受付可。  
問い合わせ 島田樟誠高等学校 龍 ☎0547(37)3116

入札結果の公表-8月

管:管理情報課 防:防災課 社:社会福祉課 高:高齢者福祉課  
農:農政課 子:子ども子育て課 建:建設課 都:都市計画課  
水:水道課 問い合わせ 管理情報課 原口 ☎0055

工事・委託名	予定価格(税抜)	落札価格(税抜)	落札率	落札業者
管 庁用自動車購入(スズキ スイフト1台)	1,557,000円	1,184,000円	76.04%	南ナカジマ自動車
管 庁用自動車購入(スズキ ワゴンR1台)	1,089,000円	795,300円	73.03%	植田モーターサイクル
管 庁用自動車購入(スズキ エブリイ1台)	1,035,000円	760,000円	73.43%	植田モーターサイクル
防 消防団使用ホース購入	2,583,000円	2,502,000円	96.86%	株河原崎商事
社 棟原文化センター会議テーブル・イス購入	3,235,125円	2,780,000円	85.93%	株ブンテン
高 養護老人ホーム相寿園放射線防護対策工事	164,768,000円	159,000,000円	96.50%	小塚建設株
子 坂部保育園雨水利用装置等設置工事	5,548,000円	5,500,000円	99.13%	株アライ
農 牧之原5期地区ため池ハザードマップ作成業務委託	6,663,000円	6,300,000円	94.55%	株フジヤマ 島田営業所
建 (準)柳田川外測量業務委託	1,270,000円	1,200,000円	94.49%	南二葉測量設計事務所
建 市道須々木大溝線改良に伴う地盤変動影響調査業務委託(事前調査)	1,134,000円	1,050,000円	92.59%	株共和コンサルタント 藤枝営業所
建 社会資本整備総合交付金 防災・安全交付金事業事後評価業務委託	3,350,000円	2,380,000円	71.04%	株ニュージェック 静岡事務所
建 片浜5号津波避難地整備工事	28,840,000円	27,800,000円	96.39%	株明建
建 相良地区ソーラー照明灯設置工事	4,107,000円	3,300,000円	80.35%	大石電設株
建 市道八ツ枝毛ヶ谷線改良舗装工事	18,664,000円	17,500,000円	93.76%	増井建設株
都 ふるさと体験の森ステージ改修工事	2,396,000円	2,195,000円	91.61%	南松浦工務店
水 国道473号線配水管布設替工事(2工区)	60,810,000円	59,800,000円	98.34%	株アライ
水 市道東萩間64号線配水管布設替工事	5,560,000円	5,400,000円	97.12%	株竹内鉄工

平成29年度「甲種防火管理新規講習」を開催  
日時 12月5日(火)・6日(水) 午前10時～午後4時(両日)

会場 吉田町健康福祉センター1階  
申込方法 吉田消防署へ直接  
定員 先着50人

受講料 3650円  
申込期限 11月6日(月)  
問い合わせ 静岡市吉田消防署 ☎(32)7944



輝け!未来

大石  
おいしい・みなみ

みなみさん  
勝間田小6年 勝間田区



## 6年生になって頑張ったことは陸上練習 練習や大会で学んだことを生かしていきたい

6年生になって頑張ったことは陸上練習です。南地域陸上競技大会では、リレーとボール投げで優勝することができました。リレーでは、苦手なバトンパスを毎日練習しました。休み時間での練習は苦しかったけれど、仲間と声を掛け合いました。協力し、苦しくても諦めないことで目標を達成できることを学びました。これからも学んだことを生かしていきたいです。

ペンを置いてー編集者記

▼台風の影響で天候が心配されましたが、神事に向け準備を進めてきた皆さんの思いが通じ、「大江八幡宮の御船神事」と「飯津佐和乃神社の御船神事」が無事に執り行われました。大江八幡宮の御船神事の取材の中で、田んぼのあぜ道から収穫間近の稲穂越しにカメラを構え撮影。黄金色に輝く荒波の中を、御船が威勢よく進んでいく姿は「美しく壮大！」感動しました▼まさに「食欲の秋」です。ウォームピズの記事づくりでお鍋の内容を見ていたら、無性に食べたくなり、早速、家でお鍋をつくりました。家族と一緒に食べ、心身ともに温まりました。季節の変わり目では、体調を崩しやすくなります。寒さ対策や手洗い、うがいなどのインフルエンザ対策を行い、健康管理に努めましょう。

