

広報まきのほら

絆と元気が創る 幸せあふれみんなが集う
NEXTまきのほら

MAKINOHARA

故郷で勝利

市制施行10周年記念事業
第8期マイナビ女子オープン五番勝負第2局



特編 牧之原市誕生10周年

記念事業が開催されるよ

特編 介護保険料・介護保険制度

介護保険が変わりました

May
2015
NO.164

5

牧之原市誕生10周年

平成27年10月11日に牧之原市は、10周年の節目を迎えます。この節目を契機に、多くの皆さんに関わっていただき、カレンダーのとおり記念事業を開催します。
みんなで事業に参加し、市をさらに盛り上げていきましょう。

問い合わせ 秘書広報課 山本 ☎0052

ワクワク

ドキドキ

記念事業が開催されるよ

4月～10月

「市の歌」の作成

市民の一体感や郷土愛の醸成、そして、心のよりどころとなるような歌の作成。

会=榛原庁舎
主=牧之原市「市の歌」作成等委員会
問=秘書広報課 山本 ☎0052

10月17日(土)～18日(日)

まきのはらビタミンツデーウォーク

市の魅力を全国に発信する2日間にわたるウォーキングイベント。

会=榛原庁舎
主=まきのはらビタミンツデーウォーク実行委員会
問=健康推進課 鈴木 ☎0024

9月6日(日)

伝承したいものこと祭典

国県指定の無形文化財や地域の祭典、行事など伝えたい取り組みを一堂に会し、見て聞いて楽しもう。

会=い～ら
主=伝承したいものこと祭典実行委員会
問=代表 富田 ☎2337

記念事業カレンダー

*★印が付いている事業は、市民の皆さんが企画運営する事業です。

*事業概要は現時点のものです。日程など変更する場合があります。

*会=会場 主=主催 問=問い合わせ

5月～10月

戦後70年「平和の鐘」継承事業

「大井海軍航空隊」を題材に平和の思いを継承するための映像を作成し市内外に発信。8月15日に「平和の鐘」を鳴らす集いを開催。

会=市内 主=平和の鐘継承実行委員会
問=代表 原田 ☎273951

10月25日(日)

わがまちの殿様たち

地域の歴史を知ってもらう講演会や田沼意次などに関するパネル展の開催。

会=牧之原市史料館
主=相良史蹟調査会
問=代表 小澤 ☎1207

9月15日(火)～28日(日)

彼岸花とかかし祭り

新たに坂口谷川約400メートルの堤防に芝生や彼岸花を植え、案山子コンクールなどを行う。

会=坂口谷川護岸
主=花と芝生を守る会
問=代表 桑田 ☎22137

6月7日(日)

まきのはらダンスフェス2015

市内外から出場者を募集しダンスの力で10周年を祝う。ゲストダンサーはT.Vでも人気の「やすちん」。

会=相良シーサイドパーク
主=まきのはらDANCEフェス2015実行委員会
問=代表 稲垣 ☎090(7306)6827

7月～平成28年2月

牧之原市内の地域情報発信事業

スマートフォンによる観光などのデジタル情報を表示させるアプリケーションソフトを開発。

会=市内 主=NPO地域情報サポートネット
問=代表 伊藤 ☎26655

11月22日(日)

市制10周年記念第九コンサート

ベートーベンの交響曲第九番、「歓喜の歌」を市民合唱団で高らかに歌い10周年を祝う。

会=い～ら
主=10周年記念コンサート実行委員会
問=代表 名波 ☎090(1418)6786

9月27日(日)

まきのはらニュースポーツフェスティバル

みんなに運動する素晴らしさを知ってもらえるよう、5種類のニュースポーツを楽しむ機会をつくる。

会=B&G体育館
主=まきのはら総合スポーツクラブ
問=事務局 増田 ☎24600

8月22日(土)～23日(日)

キッズタウンぼくらのまきのはら

子どもたちが仮想のまちをつくり、遊びをとおして社会の仕組みを学ぶ。

会=い～ら
主=ぼくまち実行委員会
問=社会教育課 石川 ☎2646

平成27年度内

その他に予定されている事業

- ・「原付ご当地ナンバープレート」の作成
- ・花のまちづくりを目指す「花いっぱい牧之原」
- ・市の取り組みなどを題材に「牧之原市授業」の開催
- ・「記念紙」の作成
- ・「消防の日イベント」など

12月20日(日)

人形劇「ピノキオ」上演プロジェクト

人形劇団「おすび座」(名古屋市)が演じる人形劇「ピノキオ」を上演、みんなで感動を分かち合う。

会=い～ら 大ホール
主=「ピノキオ」上演実行委員会
問=代表 澤島 ☎090(7671)3455

10月11日(日)

記念式典

牧之原市制施行10周年を祝うとともに、今後の市の発展の契機となるよう式典の開催。

会=い～ら
主=牧之原市
問=秘書広報課 山本 ☎0052

夏休み期間内(8月上旬もしくは下旬)

浪江町の紙芝居を観る会「請戸小学校物語」

東日本大震災で被災した、浪江町のひとつの小学校の奇跡の物語。語り部による胸打つお話し。

会=市内公民館など
主=そいそわの会「紙芝居を観る会実行委員会」
問=代表 横山 ☎090(5104)2888



豪雨や台風

への準備と

有事の際には 迅速な行動を！

近年、全国各地で局地的豪雨や台風により、大規模な風水害や土砂災害が発生しています。市でも、ここ数年の降雨状況が局地・短時間豪雨化しているほか、接近する台風も巨体化傾向にあり、大規模な風水害や土砂災害が発生する危険性が高くなっています。

風水害や土砂災害から身を守るためには、最新の気象情報などに注意し、市から避難の呼びかけがあったときには、正しく迅速に行動することが重要です。

家庭や地域で風水害や土砂災害について理解し、有事の際には、適切に行動できるよう確認しておきましょう。

問い合わせ 危機管理課 増田 ☎(23)0058

自宅や地域の危険個所と避難先の確認を

平常時から、河川の決壊や氾濫がおきたときの想定をしておくこと（ハザードマップ）や、自宅周辺や地域の土砂災害が起こりそうな危険箇所を

把握しておくことで、いざ避難となったとき、危険な場所を避けて安全に避難できます。

ハザードマップや市ホームページを活用し、事前に家族や地域で話し合い、危険個所の把握や避難先の確認をしておくことが大切です。

災害対策の第一歩は「情報収集」から

風水害や土砂災害などから身を守るための第一歩は「情報収集」です。

天候の推移や河川の状況など、最新の情報を把握することで、市から避難の呼びかけがあったときすぐに避難できる

地上デジタルテレビのデータ放送



地上デジタルテレビのリモコンの「d」ボタンから、データ放送の防災情報（天気予報、降雨状況、河川水位など）が見られます。dボタンは、テレビの機種によって配置が異なります。

*河川水位はSBS（静岡放送）、NHK（日本放送協会）のみの提供です。

インターネットによる情報収集

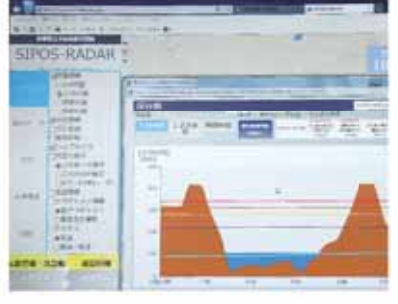

- 気象庁 <http://www.jma.go.jp>
雨雲の動き、台風の勢力や進路のほか、土砂災害などに関する防災情報が提供されています。
- サイボスレーダー <http://sipos.pref.shizuoka.jp>
県が運営するホームページで、市の天気予報や雨量のほか、萩間・勝間田・坂口谷川の水位情報やライブ映像などが閲覧できます。

避難の呼びかけ手段

市からの避難の呼びかけ（避難勧告などを発令）は、同報無線や市ホームページのほか、「緊急速報メール」（NTTドコモでは「エリアメール」と呼ぶ場合があります）で実施します。

市からの呼びかけで迅速な避難を

台風や豪雨のとき、市では最新情報を多角的に分析し、気象台なども連携しながら市内の状況を常に監視し、災害が発生する恐れがある地域や災害が発生した地域に対しては、避難の呼びかけを実施（避難勧告などを発令）します。呼びかけの種類によって、発令時の状況と住民に求められる行動が異なります。正しく理解し、呼びかけがあったときには、速やかな避難行動をお願いします。

区と町内会の避難地が、平成26年度に見直されました。これまで避難先としていた避難地が、変更となっている場合があります。

牧之原市 地域の避難地 で 検索

市では、河川の決壊や氾濫を想定した「牧之原市洪水ハザードマップ（洪水避難地図）」を作成し、全戸配布しています。市ホームページからも閲覧できます。また、県が順次調査を進めている市内の土砂災害危険箇所も、同じページから確認できます。

牧之原市 洪水ハザードマップ で 検索

避難勧告などの種類と住民に求める行動

情報の種類	発令時の状況	住民に求める行動
避難準備情報	人的被害が発生する可能性が高い	高齢者など、避難に時間がかかる人は避難開始
避難勧告	人的被害が発生する可能性がさらに高い	避難所へ速やかに避難を始める
避難指示	災害の前兆現象が発生し切迫している	避難が完了している

低 事象の深刻度 高

無理な避難をしない「垂直避難」も有効

夜間や雨脚が強い状況下での子どもや高齢者、足腰が不自由な人などの避難は、大変危険です。無理に避難所へ移動せず、住宅の2階など、高いところへの避難（垂直避難）も有効です。
*河川の近くや土砂災害の危険区域にお住まいの方は、避難所への避難を優先してください。



梅雨や台風の季節がやってきます

台風18号の影響による川の増水（平成26年10月6日）



介護保険

が変わりました

介護保険料基準月額の変更と介護保険制度の改正についてお知らせします。
問い合わせ 高齢者福祉課 萩原 ☎0076

地域包括ケアシステムの構築

サービスの拡充

- 在宅医療・介護連携の推進
- 地域ケア会議の推進
- 認知症施策の推進
- 生活支援サービスの充実・強化

重点化・効率化

- 予防給付（訪問介護・通所介護）を介護給付から地域支援事業に移行
- 特別養護老人ホームの新規入所者を原則要介護度3以上の中重度者に限定

介護保険制度の持続可能性の確保（費用負担の公平化）

低所得者の保険料軽減を拡充

- 一定以上の所得のある利用者の自己負担を引き上げ（現行1割→2割）
- 低所得の施設利用者の食費・居住費を補てんする「補足給付」の要件に預貯金などを追加

重点化・効率化

- 低所得者の保険料の軽減割合を拡大
公費（国・県・市の負担）の5割負担に加え、別枠で公費を投入し、低所得者の保険料の軽減割合を拡大

改正のポイント

- ① 特養の新規入所対象者の基準が変わります（平成27年4月から）
特別養護老人ホームは、これまで要介護1から入所してきましたが、4月以降の新規入所者は、原則として要介護3以上の人となります。
- ② 負担限度額認定に該当する人の基準が変わります（平成27年8月から）
特別養護老人ホームなどの施設サービスを利用したとき、低所得者の負担が重くなり過ぎないように、食費と居住費に限度額が設けられており、限度額を超えた分は、介護保険が負担しています。
8月からは、配偶者が住民税課税者である場合、または預貯金などの資産が一定額（単身1000万円、夫婦で2000万円）を超える場合は、対象外となります。
- ③ 利用者負担が変わります（平成27年8月から）
介護保険サービスの利用者負担割合は、一律1割でしたが、8月に利用したサービスから、所得が一定以上（合計所得金額が160万円以上、年金収入+その他の合計所得金額が単身で280万円以上、65歳以上の人が2人以上いる世帯で346万円以上）ある65歳以上の人の自己負担が2割になります。
それに伴い、要介護認定者全員に「負担割合証」を交付します。
利用者の負担額には、月額の上限額があるため、実際の負担は、自己負担が2割になった全員が2倍になるわけではありません。
- ④ 高額介護サービス費の限度額が一部変わります（平成27年8月から）
1カ月ごとの利用者負担が限度額を超えたとき、申請により、その超えた額が高額介護サービス費として市から支給されます。また、医療保険の現役並み所得に相当する人については、高額介護サービス費の限度額が4万4400円（月額）引き上げられます。

介護保険制度の改正

介護保険制度は、高齢者がいつまでも自分らしい生活を、住み慣れた地域や住まいで安心して暮らせるように、医療、介護、予防、生活支援サービスなどを提供する仕組みである。

「地域包括ケアシステムの構築」と、「介護保険制度の持続可能性の確保（費用負担の公平化）」を実現する必要があります。そのため、改正されました。

* 地域包括ケアシステムの詳細は8、9ページ。

介護保険料が変わります

平成27年度から29年度の介護保険料は、これまでの保険料より1100円（月額）増額の、5500円（月額）となります。（県平均5124円）

介護サービスに関係する経費は、特別養護老人ホームなどの施設利用やデイサービスなど、介護サービスが必要な人の増加とともに、年々膨らんでいる状況です。

今後、高齢化が進む状況の中で、介護サービスを必要とする人がさらに増加していくことを予測し、今回保険料を増額しました。

低所得者への負担の軽減

保険料の変更と併せ、新たに保険料の所得段階区分を8段階から12段階とし、低所得者に過重な負担とならないよう改正を行いました。

今後も、介護保険制度を持統していくために、公費（国・県・市の税金）を投入して、保険料率を軽減するなど、低所得者の保険料を軽減する環境も整えていきます。

まずは、27年度に所得段階区分の第1段階の率を0.5から0.45に軽減します。

保険料の所得段階区分

27年度から29年度までの保険料額

段階	対象者	改定後の保険料	
1段階	生活保護受給者など 世帯全員が市民税非課税かつ本人の前年合計所得金額+課税年金収入額が80万円以下	基準額×0.45	年額 29,700円
2段階	世帯全員が市民税非課税かつ本人の前年合計所得金額+課税年金収入額が80万円超120万円以下	基準額×0.75	年額 49,500円
3段階	世帯全員が市民税非課税かつ1段階、2段階に該当しない	基準額×0.75	年額 49,500円
4段階	市民税課税世帯に属する被保険者で被保険者本人非課税かつ前年合計所得金額+課税年金収入額が80万円以下	基準額×0.9	年額 59,400円
5段階	市民税課税世帯に属する被保険者で被保険者本人非課税かつ4段階に該当しない	基準額×1.0	年額 66,000円
6段階	市民税被保険者本人課税（被保険者の合計所得金額が120万円未満）	基準額×1.2	年額 79,200円
7段階	市民税被保険者本人課税（被保険者の合計所得金額が120万円～190万円未満）	基準額×1.3	年額 85,800円
8段階	市民税被保険者本人課税（被保険者の合計所得金額が190万円～290万円未満）	基準額×1.5	年額 99,000円
9段階	市民税被保険者本人課税（被保険者の合計所得金額が290万円～400万円未満）	基準額×1.7	年額 112,200円
10段階	市民税被保険者本人課税（被保険者の合計所得金額が400万円～600万円未満）	基準額×1.8	年額 118,800円
11段階	市民税被保険者本人課税（被保険者の合計所得金額が600万円～800万円未満）	基準額×1.9	年額 125,400円
12段階	市民税被保険者本人課税（被保険者の合計所得金額が800万円以上）	基準額×2.0	年額 132,000円

これまでの保険料

段階	率	金額
1段階	0.5	年額 26,400円
2段階	0.5	年額 26,400円
3段階	0.75	年額 39,600円
4段階	0.88	年額 46,464円
5段階	1.00	年額 52,800円
6段階	1.13	年額 59,664円
7段階	1.25	年額 66,000円
8段階	1.5	年額 79,200円



住み慣れた地域で 自分らしく暮らそう

いつまでも自分らしく
団塊の世代が75歳以上となる平成37年に向けて、高齢者がいつまでも自分らしい生活を、住み慣れた地域や住まいで安心して暮らせるように、医療、介護、予防、生活支援サービスなどを提供する仕組みが、地域包括ケアシステムです。

団塊の世代が75歳以上となる平成37年には、市の高齢化率は、35.1%で約3人に1人が65歳以上、さらに約5人に1人が75歳以上になると想定されています。

また、一人暮らしの高齢者や高齢者のみの世帯、認知症の方の増加も予想され、同時に、医療や介護の需要も増加する見込です。高齢者が住み慣れた地域や住まいで、自分らしく生活することができる社会を目指した「地域包括ケアシステム」についてお知らせします。

問い合わせ 高齢者福祉課 松浦 ☎0076



- ①在宅医療と介護の連携
 - ②認知症施策の充実
 - ③地域ケア会議の推進
 - ④介護予防と生活支援サービスの充実や強化
- また、第2次総合計画の重点プロジェクトの一つである「生き生きと健康で活躍プロジェクト」も併せて推進し、誰もがいつまでも生き生きと暮らせる地域社会を目指していきます。
- 今回は、重要事項の4つの取り組みについてお知らせします。



地域医療勉強会を開催

①在宅医療と介護の連携

平成25年度に実施したアンケートでは、「介護が必要となった場合にどこで介護を受けたいか」の間に、約6割の人が、自宅での介護を望むと回答がありました。

その実現には、医療や介護の関係機関が連携し、在宅での療養生活を支える仕組みづくり、在宅医療や介護に携わる人材の育成を必要とあります。市では「医療介護連携のための会議」などを行い、課題の解決に取り組んでいます。

②認知症施策の充実

高齢者の増加により、認知症の方が増加することが見込まれます。認知症になってもその方の意思や尊厳が尊重される社会を目指し、認知症への正しい知識や認知症予防に関する普及啓発を行います。

併せて、認知症の方とその家族を支援する体制の整備を進め、医療機関と連携して認知症の早期発見や治療に結びつけます。

③地域ケア会議の推進

地域ケア会議は、個別の課

地域包括ケアシステムのイメージ

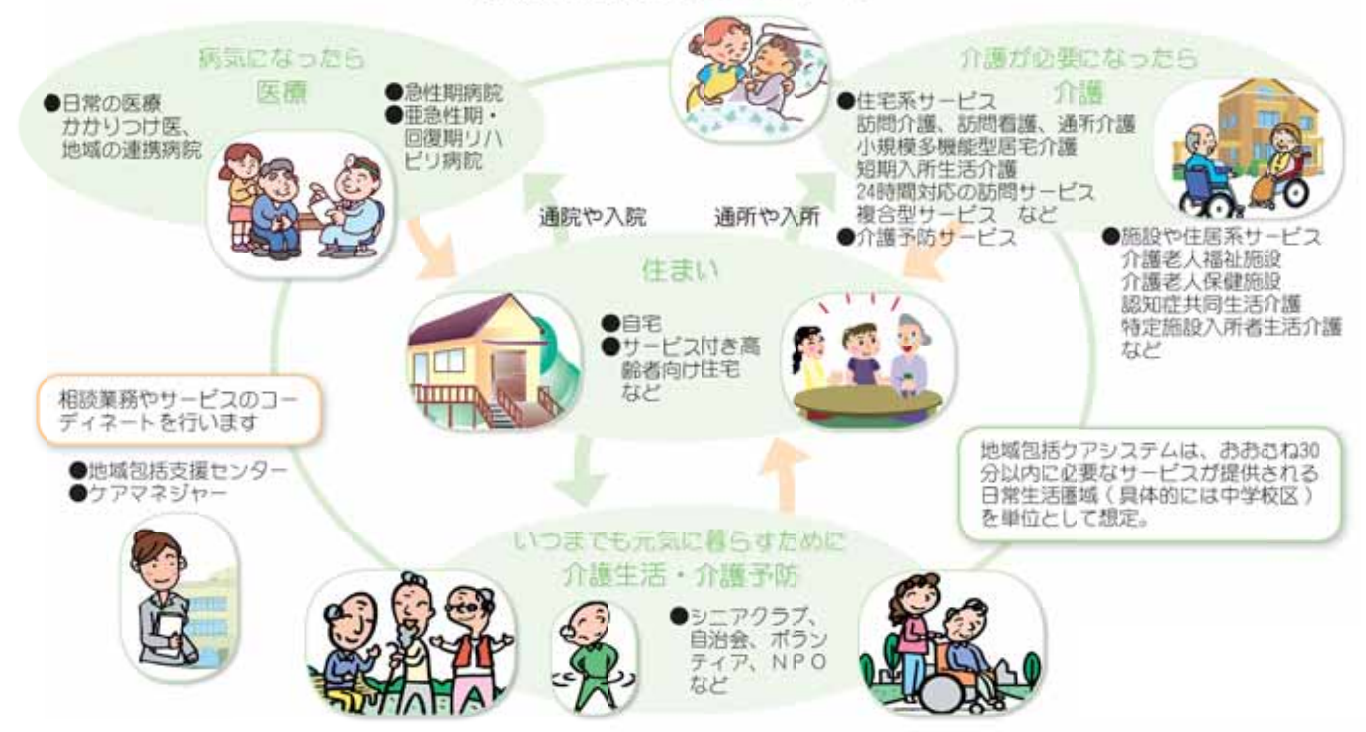

④介護予防と生活支援サービスの充実や強化

要支援者が利用する訪問介護および通所介護については、全国一律の基準によるサービスから、地域の実情に応じたサービスに平成29年度から移行します。

移行に伴い、NPOやボランティアなどの多様な主体による、さまざまなサービスの充実が図られるよう、地域の支え合いによる体制づくりを推進し、要支援状態からの重度化を予防します。

また、日常生活上の支援体制の充実や強化に向けて、平成27年度から市社会福祉協議会へ、生活支援コーディネーターを委託し、ボランティアの育成や支え合いの仕組みづくりを推進していきます。

要支援者が利用する訪問介護および通所介護については、全国一律の基準によるサービスから、地域の実情に応じたサービスに平成29年度から移行します。

移行に伴い、NPOやボランティアなどの多様な主体による、さまざまなサービスの充実が図られるよう、地域の支え合いによる体制づくりを推進し、要支援状態からの重度化を予防します。

また、日常生活上の支援体制の充実や強化に向けて、平成27年度から市社会福祉協議会へ、生活支援コーディネーターを委託し、ボランティアの育成や支え合いの仕組みづくりを推進していきます。



地域包括支援センターオリブ（橋原地域担当）
左から筒井さん、岸さん、大木さん、松田さん



地域包括支援センターさがら（相良地域担当）
左から松浦さん、増田さん、松井さん、大石さん

ご存知ですか？
地域包括支援センターは、保健師、主任ケアマネジャー、社会福祉士の専門職を配置し、高齢者やその家族の相談をさまざまな視点で、チームとして支援する相談機関です。市内には2カ所あり、市役所両庁舎内に配置しています。

議 会

2月25日から3月24日までの会期で行われました
市議会2月定例会の主な内容をお知らせします
 問い合わせ 総務課 瀧井 ☎(23) 0050

一般会計補正予算(第5号、第6号)
 平成26年度第5回目および第6回目の補正で、12億6064万6千円を増額し、補正後の総額を204億8569万円としました。今回の補正予算では、不用額による財政調整基金への積立て、プレミアム商品券や子育て支援連携システム導入などの地方創生事業、津波避難タワーなどの建設事業などの予算措置を行いました。

平成27年度一般会計予算
 27年度一般会計の歳入歳出予算は200億円で、26年度当初予算と比較すると、11億2千万円の増額。津波避難タワー4カ所をはじめ、防災対策公園などの津波避難施設の整備事業や市道新設、道路・橋りょうの維持補修事業のほか、子ども医療費の無料化などの予算措置を行いました。

予算規模は、市発足後初めての200億円台となる積極型予算となりました。

牧之原市介護保険条例の一部を改正する条例
 第1号被保険者の保険料月額基準額を5500円とし、現行の8段階設定を12段階に分割することで、低所得者に配慮した保険料段階にするなどの改正を行いました。

牧之原市特定教育・保育施設および特定地域型保育事業の利用者負担に関する条例の制定について
 この条例は、27年度から施行される子ども子育て支援法に基づき、保育所や公立幼稚園、認定こども園などの利用者が負担する費用などについて、必要な事項を定めることを目的としています。

この他、特別会計に関する26年度補正予算、特別会計及び水道事業会計に関する27年度予算、牧之原市地域包括支援センターの職員及び運営の基準に関する条例の制定、牧之原市工場立地に関する条例を定める条例の制定、地方教育行政の組織及び運営に関する法律の一部を改正する法律の施行に伴う関係条例の整理に関する条例の制定、市道の廃止と権利の放棄、財産の取得などについて、議決されました。

消 防

充実した消防サービスと消防力強化に向け
静岡地域消防救急広域化に取り組んでいます
 問い合わせ 相良消防本部 今村 ☎(53) 0119

静岡地域の3市2町（静岡市、島田市、牧之原市、吉田町、川根本町）は、大規模、複雑多様化する災害に迅速かつ的確に対応することを目的として、平成28年4月1日の静岡地域消防救急広域化を目指しています。

新たな消防体制を構築して、静岡地域の住民に対する充実した消防サービスの提供と、各市町の消防力強化を目指して、今後も準備作業を進めていきます。

静岡市消防局は、静岡地域の住民の安全安心を守るため、市・町（防災部局など）、消防団、自主防災組織との円滑な連携・協力体制を確保し、理解と協力を得ながら迅速・的確な災害対応を行います。

災害出動体制の強化
 広域化後は、災害が発生した市町の消防署のみでなく、近隣市町から必要に応じた消防車両が同時に出動することにより、効果的な消防活動が展開できます。

また、各市町の救助隊やはしご車隊、消防ヘリコプターなどの特殊車両を活用することにより、林野火災、水難事故、大規模災害などに幅広く対応します。

現場活動要員の増強
 消防本部では、災害現場で消防活動を行うほか、総務部門などの

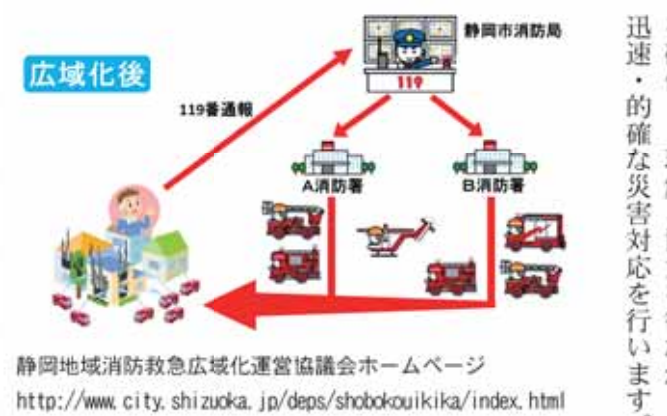

医 療

医療費を抑えることができます
ジェネリック医薬品を活用しよう
 問い合わせ 健康福祉部 辻 ☎(23) 0076

ジェネリック医薬品は、医師の処方に基づき交付される医療用の医薬品です。

新しい薬を開発するには、多くの年月や費用が掛かりますが、ジェネリック医薬品は、最初に作られた薬（先発医薬品・新薬）の特許が切れてから作られた薬なので、開発費が掛かりません。

そのため、皆さんは安い価格でジェネリック医薬品を購入することができ、医療費を抑えることができます。

なお、ジェネリック医薬品によっては、飲みやすさや副作用を抑える工夫などの改良が進んでいる場合もあります。

現在処方されている薬も、ジェネリック医薬品に切り換えることができるかもしれません。主治医や薬剤師に相談してみよう。

処方箋のチェック
 薬局で薬をもらうための処方箋の「変更不可」欄にチェックがなければ、ジェネリック医薬品に変更できます。

↓

薬剤師に相談し、説明を受けましょう
 ジェネリック医薬品の特徴や価格、注意点などを確認しましょう。

↓

薬を選びましょう
 薬剤師の説明を参考にして薬を選びましょう。ジェネリック医薬品へ変更した場合は、薬剤師から医師に連絡が入ります。

留意点

- *すべての薬にジェネリック医薬品がある訳ではありません。
- *薬代が下がっても、自己負担額が新薬の使用時とあまり変わらない場合もあります。
- *ジェネリック医薬品を取り扱っていない場合や取り寄せになる場合があります。

対 話

地域やまちづくりを一緒に
「みんなできくろろ」市民トークを開催します
 問い合わせ 秘書広報課 小林 ☎(23) 0052

市の現状や取り組み、課題などをお伝えし、市民の皆さんと共有するために、「みんなできくろろ市民トーク」を開催します。

市民トークでは、市長をはじめ、市職員が各地区を訪問し、主な事業や地域の課題などについて説明を行います。

参加者と意見交換や質疑応答を行います。

自分の住む地域やまちづくりについて、一緒に考える機会ですので、ぜひ参加してください。

日程

時間 午後7時30分～午後9時

期日	対象地区（区）	会場
6月23日(日)	片浜（片浜）	片浜コミュニティ防災センター
26日(金)	相良（相良・福岡・波津・須々木・大沢・大江）	市史料館
29日(月)	川崎（静波・川崎）	榛原文化センター
7月1日(日)	細江（細江）	細江コミュニティセンター
3日(金)	地頭方（地頭方・落居・豊岡・新庄・遠渡）	トーク地頭方
7日(日)	勝間田（勝間田）	勝間田会館
10日(金)	菅山（菅山）	菅山農業就業改善センター
14日(日)	坂部（坂部）	坂部区民センター
21日(日)	萩間（中里・白井・神寄・西萩間・東萩間）	萩間公民館
28日(日)	牧之原（牧之原・相良地域・榛原地域）	牧之原コミュニティセンター

*地区自治推進協議会（小学校区）ごとに開催します。
 *対象地区（区）以外の人も参加できます。

6月の相談日です。

日々の生活の中で、誰かに相談したいと思っていることや疑問に感じていることはありませんか。

そんなあなたからの声に応えるための各種無料相談窓口を紹介します。

秘密は厳守されますので、ひとりで解決しようとせず、まずは相談してみてもいいですか。



専門性のあるマスコットキャラクター

一般相談

日常生活の中での困りごとや悩み、分からないことなどの相談を受け付けます。困ったらまずは相談を。

期日 月曜日～金曜日
時間 9:00～16:00
会場 市民相談センター
市民相談センター ☎030088

心配ごと相談

日常生活から起こる家庭問題や金銭貸借などの紛争を解決。司法書士と民生委員が対応します。

期日 6月10日(金)・24日(金)
時間 9:00～11:30
会場 市民相談センター
市民相談センター ☎030088

介護相談

期日 月曜日～金曜日
*祝日を除く
時間 9:00～17:00
(水曜日は19時まで)
会場 榛原庁舎2階相談室
相良保健センター

高齢者福祉課 ☎030076

人権身の上相談

人権擁護委員が相談に応じます。

期日 6月2日(金)
時間 10:00～12:00
13:00～15:00
会場 市民相談センター
相良庁舎3階 会議室1
市民課 ☎030021

消費生活相談

訪問販売や通信販売などの契約トラブル、振り込め詐欺、消費者金融・多重債務、クーリングオフの手続き、製品事故など消費生活における相談を専門の相談員が対応します。

契約トラブルの解決のコツは、あらかじめのことです。まずは相談してください。
【最近多い相談事例】
エステの解約、はがきやメールで送られてくる架空請求、アパートの敷金精算、ネットオークションやアダルトサイトのトラブル

期日 月曜日～金曜日
時間 9:00～16:00
会場 市民相談センター
市民相談センター ☎030088

税の無料相談

税務・会計など税に関するあらゆる相談に無料で応じます。事前予約が必要となります。

期日 6月17日(金)
時間 13:30～15:30
会場 市民相談センター
東海税理士会島田支部 ☎054766575

法律相談(先着8人)

相続や遺産分割、離婚、多重債務や債務整理などの法律解釈や手続き、人権に関する相談などを無料で受け付けます。弁護士、行政相談員、人権擁護委員が1回30分で対応します。

相談時には、参考となる書類などを持参してください。
相談を受けるには、当日電話予約が必要です。

期日 6月3日(金)・17日(金)
時間 10:00～12:00
13:00～15:00
会場 市民相談センター
予約 8:30～
当日電話予約のみ
市民相談センター ☎030088

行政相談

行政相談員が、行政に対する苦情や要望などの相談を受け付けます。

期日 6月3日(金)・17日(金)
時間 10:00～12:00
会場 市民相談センター
市民相談センター ☎030088

高齢者虐待予防相談

「高齢者に関する虐待かな」と思ったときの相談です。事前に問い合わせをして、気軽に相談ください。

期日 6月19日(金)
時間 13:30～16:00
会場 榛原庁舎2階相談室
地域包括支援センターオリーブ ☎0308822

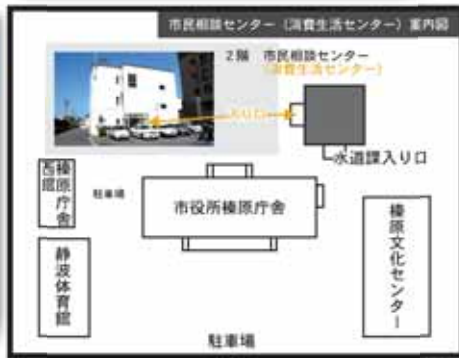

*職員や来庁者など、他人に会うことなく入ることができます



市内限定のプレミアム商品券「マキティとくとくおかいもの券」の発売について
問い合わせ 商工観光課 吉添 ☎(53) 2623

市商工会では、地域における消費喚起や生活支援を推進するため、市内限定のプレミアム商品券を発売します。
千円の商品券が1万2千円分で1セットとなっており、一般世帯では1万円、平成9年4月2日以降に生まれた子どもが3人以上の世帯(多子世帯)には8千円で、1世帯3セットまで購入ができます。
6月初旬に、世帯主の名前で商品券の販売整理券がご自宅に届き

ますので、その券と引き換えに販売します。
なお、多子世帯の判定は、市役所で行い、販売整理券にその旨が記載されています。また、販売整理券を作成する基準日以降に生まれた子どもを含めて3人以上となる場合は、母子手帳で確認できれば多子世帯として判定します。
販売日および販売場所は、次のとおりです。ぜひお買い求めください。

販売スケジュール

- 販売日
6月20日(土)～6月26日(金)
*3万8200セット売切れ次第終了。
- 販売場所
・6月20日(土)、21日(日)
市役所榛原庁舎・相良庁舎ロビー
・6月22日(火)～26日(土)
市役所榛原庁舎・相良庁舎窓口
商工会榛原事務所・相良事務所
- 販売時間
午前9時～午後5時



市に愛着を感じ熱意を持って働く仲間
平成28年4月採用の市職員を募集します
問い合わせ 総務課 横山 ☎(23) 0051

- 「募集の概要」
職種・採用人数
▼一般事務(短大卒以上、身体障がい者枠含む) 8人
▼土木技術職員 1人程度
▼保健師 2人程度
▼保育士 1人程度
▼精神福祉士または社会福祉士 1人程度
▼管理栄養士 1人程度
- 受付期間
5月25日(土)～6月15日(日)
*郵送の場合、最終日までの当日消印有効。
- 申込方法
市役所にある申し込み書およびエントリーシートに記入し提出。
- 提出先
総務課(市役所榛原庁舎4階)
〒421-0495
牧之原市静波447番地1
- 受験資格
受験資格などの詳細については、市ホームページまたは市で配布する募集要領を確認してください。



平成27年度新規採用職員



「勝間田城侍ソーラン」を披露する勝間田小の児童たち

つつじに包まれて春を体感

■勝間田公園つつじまつり

勝間田公園つつじまつりが4月12日、勝間田公園で行われました。

勝間田公園のある三栗山（標高89.8m）には、ミヤマツツジ（学名：コバノミツバツツジ）が群生し、昭和54年に静岡県天然記念物に指定されています。

山頂広場では、勝間田小学校5・6年生34人の児童による「侍ソーラン」の披露や地域のお茶農家さんから新茶が振舞われ、たくさんの方が春の訪れを楽しみました。

看護師を目指し仲間と共に歩む

■県中部看護専門学校入学式

県中部看護専門学校の入学式が4月8日、同校講堂で行われました。

今年度の入学者は45人で、本市からは山本枝里佳さん（勝間田区）、浅野美咲さん（川崎区）、西谷瑞夏さん（細江区）、吉村椎菜さん（波津区）、辻優花さん（牧之原区）の5人が入学。

入学生を代表して、吉村さんは「不安や涙を笑顔に変えられるような看護師を目指したい」と決意を述べました。

生徒は3年間、看護の理念や技術を学びます。



左から山本さん、浅野さん、西谷さん、吉村さん、辻さん

勝利のため最善の一手を指す

■牧之原市小学生将棋大会

牧之原市小学生将棋大会が4月18日、富士山静岡空港ターミナルビル2階で行われました。

県内の小学1年生から6年生の32人が参加。子どもたちは、真剣な表情で盤面を見つめ、最善の一手を指していました。また、プロ棋士の佐藤慎一五段による指導対局も行われ、プロからのアドバイスに、子どもたちは目を輝かせていました。

優勝した小学5年生の永井大さん（浜松市）は「優勝する自信はあった。プロを目指して実践練習をしたい」と話してくれました。



優勝を目指して戦う児童たち



指導員からアドバイスを受けトレーニングに励む利用者

憩いの場として健康増進と体力づくり

■ぐりんばるフィットネスジムオープン

ぐりんばるフィットネスジムのオープンセレモニーとオープンイベントが4月11日、12日にぐりんばるで行われました。

ジムには、ランニングマシンやエアロバイク、筋力トレーニングマシンなどを設置。利用者は「このジムに通って、体を引き締めたい」と話し、汗を流していました。

また、市体育協会の本自武彦会長は「みんなの憩いの場として、健康増進などにぜひ利用してください」と話しました。



砂煙を上げ疾走するサラブレッドは迫力満点

砂浜周回コースを力強く疾走

■第39回さがら草競馬大会

国内唯一の砂浜を周回する「第39回さがら草競馬大会」が4月26日、さがらサンビーチで開催されました。

かつて中央競馬や地方競馬で活躍したサラブレッドを含む49頭の馬が、1周約700メートルのコースで競い合いました。

当日は天候に恵まれ、県内外から約3万人の競馬ファンや観光客などが訪れ、砂煙を上げて力強く疾走する競走馬の迫力に、大きな歓声が上がりました。

この他、子どもによる人間草競馬や宝探しなどが行われ、会場は大いににぎわいました。

来場者は「馬がとても速く、すごい迫力でびっくりした」と話し、疾走する馬に目がくぎ付けになっていました。

地域の安全安心は我々が守る

■平成27年度市消防団辞令交付式

市消防団辞令交付式が4月6日、静波体育館で行われ、新入団員71人と女性消防隊員2人が新たに辞令交付を受けました。

野ヶ本好剛団長は、「若い力を十分に発揮し、自覚と責任、誇りを持って活動してほしい」と新入団員を激励。新入団員の今野翔太さん（相良区）は、「自分の力が、少しでも地域のためになるよう訓練に励んでいきたい」と抱負を語りました。

交付式後、新入団員は幹部団員から、気を付けや敬礼などの規律訓練を受けました。



野ヶ本団長から辞令交付を受ける新入団員の今野さん



満開の桜のトンネルを歩く見物客

春空に満開ソメイヨシノ約1,500本

■勝間田川さくらまつり

地元町内会「どんぐり会（原靖雄会長）」が主催する、勝間田川さくらまつりが4月4日、5日に開催されました。

勝間田川に沿って、およそ1,500本のソメイヨシノによる、桜のトンネルが作り出され、多くの見物客は、満開の桜に魅了されていました。また、会場では焼きそばやおでんなども販売され、花見を楽しむ家族などでにぎわいました。

夜間にはライトアップされ、昼間とは違う幻想的な桜の美しさを演出していました。

ズームイン！
カシャ！！



広報担当がどこにでも取材に行きます。
あなたの身近にあるホットで楽しい話題やイベントなどの情報をお待ちしています。

秘書広報課 ☎0052 ✉seisaku@city.makinohara.shizuoka.jp

6月の大人の健診・相談

項目	期日	時間	会場	問い合わせ・申し込み	
国民健康保険特定健診 長寿健診 (オプション検査あり)	25日(木)、26日(金)	12:45~14:00	相良保健センター	市民課 国保年金係 ☎0023 オプション検査料金 尿酸検査:100円、前立腺がん検査: 1,600円、心電図:1,500円、貧血検査:200円	
胃がん・大腸がん・肺がん検診 前立腺がん検査 肝炎ウイルス検査 ペプシノゲン検査 喀痰検査 (オプション検査あり)	14日(金)、20日(金)、25日(金)	8:15~11:00	相良保健センター	榑原総合病院健診センター ☎06144 (予約はこちらで受け付けます)	
	16日(火)、23日(火)		トーク地頭方		
	18日(木)		萩間公民館		
	19日(金)		坂部区民センター		
	21日(日)、29日(日)、30日(日)		さざんか		
	26日(金)		勝間田会館		
結核・肺がん検診 大腸がん検診	16日(火)	12:30~14:00	豊岡公民館	榑原総合病院健診センター ☎06144 (予約はこちらで受け付けます)	
	18日(木)		女神公民館		
	19日(金)		坂部第六公民館		
	23日(火)		遠渡公民館		
	24日(水)		堀の内農業研修センター		
	26日(金)		切下農業研修センター		
総合健康相談(心や健康のこと) もの忘れ相談	2日(火)、16日(金)、30日(金)	9:00~11:00	さざんか	予約制 健康推進課 ☎0024	
	9日(火)、23日(火)		相良保健センター		
体組成測定会	2日(火)	10:00~11:00	さざんか	予約制 健康推進課 ☎0024	
	9日(火)		相良保健センター		
HIV抗体検査	4日(木)	18:00~19:40	中部健康福祉センター (藤枝市)	予約制 中部健康福祉センター地域医療課 ☎054 (644) 9273	
	14日(木)				13:00~16:00
	18日(木)				
肝炎ウイルス検査	4日(木)	17:30~	中部健康福祉センター (藤枝市)	予約制 中部健康福祉センター地域医療課 ☎054 (644) 9273	
	14日(木)				15:30~
	18日(木)				
精神保健福祉総合相談	2日(火)、17日(火)	13:30~	中部健康福祉センター (藤枝市)	費用無料、予約制 中部健康福祉センター福祉課 ☎054 (644) 9281	
不妊・不育専門電話相談	毎週水、金(祝日休み)	10:00~15:00	県総合健康センター (三島市)	県不妊・不育専門相談センター ☎055 (991) 2006	

Message. お知らせ 急須で淹れておいしくお茶を飲みましょう。

6月の子どもの相談・健診・予防接種・講座

項目	期日	時間	会場	対象	持ち物など	問
母子健康手帳の交付 (妊婦健康相談)	1日(日)、15日(金)、29日(金)	9:00~11:00	相	妊婦	妊娠届出書 都合がつかない人はご連絡 ください	健
	8日(日)、22日(日)		相			
赤ちゃん相談	3日(日)	9:00~10:30	相	生後2カ月~7カ月未満	母子健康手帳、アンケート	健
7か月児健康相談	8日(日)	9:00~9:15	相	平成26年10月生まれ	母子健康手帳、アンケート	健
1歳児健康相談	25日(木)	9:00~9:15	相	平成26年5月生まれ	母子健康手帳、アンケート	健
1歳6か月児健診(満年齢)	4日(木)	9:00~9:30	相	平成25年10月、11月生まれ	母子健康手帳、アンケート	健
2歳児歯科健診	9日(火)	13:00~13:30	相	平成25年5月、6月生まれ	母子健康手帳、アンケート	健
2歳6か月児歯科健診	16日(火)	13:00~13:30	相	平成24年11月、12月生まれ	母子健康手帳、アンケート	健
3歳児健診(満年齢)	19日(金)	13:00~13:30	相	平成24年4月、5月生まれ	母子健康手帳、アンケート	健
3歳6か月児歯科相談	17日(日)	8:30~10:00	相	平成23年11月、12月生まれ	母子健康手帳、アンケート	健
4歳児歯科相談	17日(日)	8:30~10:00	相	平成23年5月、6月生まれ	母子健康手帳、アンケート	健
予防接種説明会	5日(金)	10:00集合	相	平成27年4月生まれの子の 保護者	母子健康手帳 出生時の配布資料	健
BCG予防接種	15日(日)	13:00~13:30	相	平成26年12月生まれ	母子健康手帳 予診票、体温計	健
	22日(日)		相			
日本脳炎	17日(日)	13:00~13:30	相	平成24年4月、5月生まれ	母子健康手帳 予診票、体温計	健
	24日(日)		相			
パパママおめでた講座	13日(日)	9:15集合	相	妊娠5か月から8か月まで の安定期の人とその夫	母子健康手帳	健
離乳食教室(要予約)	12日(金)	9:50集合	相	4~6か月児の保護者	母子健康手帳、アンケート	健
家庭児童相談室	月~金曜日 *祝日は休み	9:00~16:00	相	18歳未満の子の保護者など	事前に電話連絡	子
ブックスタート	23日(日)	13:00~13:30 受付	相	平成27年2月生まれ	母子健康手帳、バスタオル、 参加費:100円(本代)	子療

*1歳6か月健康診査および3歳児健康診査は、対象年齢に達してから受診してください。

会場/相:健康福祉センターさざんか 相:相良総合センターい〜ら 相:相良保健センター 相:相良B&G海洋センター
子療:子育て支援センター榑原(さざんか) 子療:子育て支援センター相良(い〜ら)

問い合わせ/健:健康推進課 ☎0024 子:子ども子育て課 ☎0071 子療:子育て支援センター榑原 ☎0174
社:社会福祉協議会 ☎3500

静岡こども救急電話相談

子どもが急な病気で心配なとき、看護師や小児科医が電話でアドバイスします。
毎日午後6時から翌朝8時まで。(年中無休)
▶#8000……ブッシュ回線の固定電話、携帯電話
▶☎054 (247) 9910……ダイヤル回線の固定電話、IP電話

志太榑原地域救急医療センター

▶所在地 藤枝市瀬戸新屋362-1 (静岡県藤枝総合庁舎横)
▶診療時間 (年中無休) 午後7時30分~午後10時
*金・土・日曜日は翌日午前7時まで。
▶診療科目 内科(6月の土曜日は午後10時まで)、小児科
▶持ち物 保険証、各受給者証、服用中の薬 ▶問い合わせ ☎054 (644) 0099

6月の休日当番医

診療時間 午前9時~午後5時

期日	開業医(榑原・吉田地域)	開業医(相良・御前崎地域)
7日(日)	千内科クリニック ☎31001	堀口外科医院 ☎5853
14日(日)	石井内科皮膚科医院 ☎20013	廣瀬医院 ☎20005
21日(日)	高木内科医院 ☎20003	中村医院耳鼻咽喉科歯科 ☎0434
28日(日)	川田医院 ☎0154	渡辺内科医院 ☎5232

*榑原総合病院の救急外来については、直接問い合わせください。☎1131

元気な我が子を育てよう!
NO. 73

皆さんと一緒に健康増進計画を策定しました

市では、市民の皆さんの健康づくりを推進するため、健康増進計画を作成しました。

計画の中では、7つの分野ごとに、目標や取り組み内容を定めています。

その中の一つ、歯や口の健康づくりを推進する歯科保健分野の計画では、歯科保健推進会議や歯科保健専門職会議を行い、市民・幼稚園・保育園・学校・歯科医師・歯科衛生士・ボランティアの皆さんと一緒に、現状と課題をまとめ、年代別に計画を策定しました。

「生涯MY歯(自分の歯)で元気な長寿」は、皆さんと話し合っただけで、歯科保健分野の基本目標です。

歯みがきの現状

平成25年に実施した市民アンケートの結果、1日に3回以上歯をみがいている人は、小学生で32.5%、

「食べたらみがく」食後は必ず歯をみがこう!

おし歯や歯周病を予防し、歯や口の健康を保つためには、歯みがきが欠かせません。「食べたらみがく」ことが大切です。

そのため、計画の取り組みとして、どの年代でも、食後に歯みがきを行うことをとりあげています。

皆さん、職場や学校に歯みがきセットを持って行っていませんか?入れ歯を使用している人も、毎食後、入れ歯をきれいに洗うことが大切です。

「食べたらみがく」を言葉に、家庭や学校、職場で、歯や口の健康づくりに取り組みましょう。

人のうごき（牧之原市の人口）
POPULATION

■人口 47,409人（前月比-90人）
（内外国人 1,100人）
男性 23,405人 女性 24,004人
出生 24人 死亡 57人
転入 144人 転出 202人
そのほか +1人
■世帯数 16,187世帯（前月比+14世帯）
平成27年4月30日現在（住民基本台帳人口）

忘れないで（税の納付期限など）
TAX etc

6月の納期一覧
市県民税 第1期 6月30日☒
国民健康保険税 随期 6月30日☒
後期高齢者医療保険料 随期 6月30日☒
介護保険料(65歳以上) 第2期 6月30日☒
水道料 4・5月分 6月30日☒
保育料 6月分 6月30日☒
市営住宅使用料 5月分 6月30日☒

トップページ（表紙のお話）
TOP PAGE



4月18日、市制施行10周年記念事業「第8期マイナビ女子オープン五番勝負第2局」が石雲院で行われました。タイトルを保持する牧之原市（細江区）出身の加藤桃子女王は、上田初美女流三段に押される場面がありながらも、見事に故郷で勝利しました。

待っています（広報紙の感想）
READERS VOICE

読んだ感想や今後取り上げてほしい記事、牧之原市への思いなどを待っています。
〒421-0495 静波447番地1 秘書広報課
Email: seisaku@city.makinohara.shizuoka.jp



ふくや けいいち
福屋 慶一くん(1歳)
平成26年3月20日生(津波)
絵本と外遊びが大好きな慶君
幸せいっぱいありがとう☆
大好きだよ♪



ますだ ひろが
増田 彪牙くん(2歳)
平成24年10月13日生(静波)
外で遊ぶのが大好き♪
これからもお姉ちゃんと仲よ
くね☆



さかした りま
坂下 稜真くん(1歳)
平成26年3月31日生(坂部)
プープ大好き♪
おすんでひらいて大好き♪
皆を癒してくれる宝物だよ♥



とみた しょう
富田 昂琉くん(3歳)
平成23年7月26日生(大沢)
素直で元気いっぱいのはずばる
★幼稚園頑張りやうね。かあか
とパパははずばが大好きだよ♥



なみの ゆめ
名波 優芽ちゃん(2歳)
平成25年5月7日生(須々木)
いつも元気いっぱいな優芽ちゃん♪
笑顔がカワイイよ♥い
っぱい遊んで大きくな〜れ!



おのだ けいすけ
小野田 敬介くん(2歳)
平成24年9月1日生(静波)
ちびっこ敬介に、みんな×ロ
×ロ! 棕介・奈南・敬介はパ
パママの一番の宝物だよ!

元気なKIDS募集中

7・8・9月号の掲載希望のキッズを受け付けます。
申込時間を守って、電話で申し込みをしてください。

申込日時 6月4日(木) 午前8時15分～
申込資格 掲載時に市内在住の4歳未満の子ども
申込先 秘書広報課 ☎230052

梅雨の時期は読書にうってつけ。普段読まないジャンルの本に挑戦するのもおすすめです。

きょうのおやつは



わたなべちかこ著
福音館書店刊

鏡のように反射する紙で作られた絵本です。本を開くと両側のページが互いに映りこみ、驚くほど立体的に。鏡の効果が生み出す三次元空間で、卵の白身がとろりと流れ落ち、ゆげがふわふわと広がります。ぜひ実際に開いてほしい1冊です。

静岡まるごと川柳



田中章義/編著
徳間書店刊

「お茶飲むと心の中でつい採点」放映20年、静岡第一テレビの超人気情報番組「〇ごとワイド」で圧倒的な支持を集める「〇ごと川柳コーナー」が書籍化。1万超の投稿から223（フジサン）句を収録。読めばあなたも心穏やかな静岡人に!?

ティモシーとサラ
ちいさなとしょかん



芭蕉みどり著
ポプラ社刊

こねずみのティモシーとサラは、隣に住んでいたトムさんがちいさなとしょかんをつくろうとしていたことを知りました。ふたりは興味津々図書館づくりの手伝いをしていましたが、みんなもそれぞれに読んでほしい本があると気づき…。

出張料理・おりおり堂
卯月～長月



安田依央著
中央公論新社刊

事件は台所で起きている。アラサー婚活女子、ハケンを辞していざ、イケメン出張料理人と二人三脚！仕事も恋も一挙両得と思いきや…？山田澄香(32)がのぞく、おりおりの美味と、とりどりの依頼人が織りなす悲喜こもごも。

児	東大合格生が小学生だったときのノート	太田 あや
児	1日の物語	日本児童文学協会/編
般	少女は本を読んで大人になる	阿川佐和子ほか
般	「睡眠第一!」ですべてうまくいく	成田奈緒子

児……児童書 図……一般書

相良・榛原両図書館で借りることができます。

全……両図書館・ひまわり号で借りることができます。

相良図書館（相良保健センター2階） ☎232649
榛原図書館（榛原文化センター2階） ☎230094

開館時間 午前9時～午後5時
*水曜日は午後7時まで。
休館日 ▶毎週月曜日（祝日は開館）▶年末年始
本の返却 午後7時まで相良庁舎当直室または、榛原文化センターで返却可能。（年末年始除く）

移動図書館ひまわり号巡回日程—6月

(写真で紹介している図書はひまわり号でも借りることができます)

1コース/6月2日(火)	5コース/6月16日(火)
2コース/6月3日(水)	6コース/6月17日(水)
3コース/6月9日(火)	7コース/6月23日(水)
4コース/6月10日(水)	8コース/6月24日(木)

運行表は図書館に置いてあります。



募 集

万年青大学参加者募集
いつまでもいきいきと
開催日 6月から翌年1月まで
(月1回)の平日午前中 *8
月は休み
会場 相良公民館、萩間公民館、
トク地頭方(各館で活動)
対象 市内在住の60歳前後の人
内容 コンサート鑑賞、吹き矢
教室、歴史教室、防犯教室など
*途中からの参加もできます
申込方法 電話で申し込む
申込期限 5月31日
申込先 相良公民館
☎(52) 1021

「ビーチボール」でバレ
ーをやってみませんか
バレエが苦手な人も楽しめます
す。初心者でも大歓迎です。
日時 5月3日(日)、6月7日(日)、
7月5日(日) 午後7時~午後9
時
会場 相良B&G海洋センター
対象 どなたでも
申込方法 直接会場へお越し
ください
申込先 スポーツ推進委員会
事務局 健康推進課 曾根
☎(23) 0025

お知らせ

休止していた防災ラジ
オの販売を再開します
一時休止していた防災ラジオ
の販売を再開します。購入を希
望する場合は、担当窓口へお越
しください。
購入窓口 榛原庁舎4階防災
課、相良庁舎1階相良窓口課
価格 ▼1台目11050円▼
2台目以降9000円
問い合わせ 防災課 秋野
☎(23) 0056

市では子育て短期支援
事業を実施しています

対象の児童に対し、社会福祉
法人春風寮にて子育て短期支援
事業(ショートステイ)を実施
しています。気軽に相談してく
ださい。
対象 牧之原市内に在住し、保
護者の疾病や育児疲れなどに
よる、お子さんの面倒が大変な
家庭
問い合わせ 子ども子育て課
進藤 ☎(23) 0071

「くらしの便利帳」の
広告にご協力ください

市では、「くらしの便利帳」
を9月ごろに発行します。
今後、協働で事業を行う「株
式会社サイネックス」の担当者
が、紙面に掲載する広告募集に
事業所を訪問します。
広告掲載については、「株式会
社サイネックス」へお問い合わせ

自由散策時間もありますの
で、長い距離を歩けない人も相
談してください。
開催日 5月22日(金)
会場 山梨富士川クラフトパー
ク
対象 成人男女(定員45人)
定員 45人
申込方法 電話または、直接申
し込む
参加費 5000円
申込期限 5月8日(金)
申込先 ▼相良B&G海洋セン
ター ☎(52) 4600 ▼榛原
総合運動公園くりんぼる
☎(22) 8899

読み聞かせボランティア
入門講座参加者募集
初心者から興味はあるけど
やったことのない人や自分のや
り方に不安のある人まで、読み
聞かせの基本中の基本をイチか
ら学んでみませんか。託児があ
りますので、気軽に参加して
ください。
日時 ①5月21日(日)、②6月4
日(日) 午前9時30分~午前11時
30分
会場 ①榛原文化センター3階
会議室、②相良公民館大集会所
対象 ▼読み聞かせボランティア
に興味のある人▼学校などで
読み聞かせを始めた初心者の人
▼普段一人で読み聞かせ活動を
している人
内容 ①読み聞かせのやり方に
ついて(絵本の持ち方、選書、
声の出し方など)、講師は吉住

農業機械などの導入を
お考えの方はご相談を

年度途中で新たな補助事業の
募集が短期間で行われる場合が
あります。
要望のある人には情報提供し
ますので、事前に相談してくだ
さい。
問い合わせ お茶特産課 名波
☎(53) 2621

牧之原市戦没者追悼式
慰霊大祭を開催します

*申し込みは不要です。
日時 5月19日(日) 午後1時30
分
会場 いくら
問い合わせ 社会福祉課 柴
☎(23) 0070

議会の取り組みを報告
する議会報告会を開催

開催日・会場 ▼5月15日(金) 牧之原市史料館 ▼5月16日(土) 牧之原コミュニティセンター ▼5月22日(金) トク地頭方 ▼5月29日(金) 萩間公民館 ▼5月30日(土) 榛原文化センター ▼6月6日(土) 細江コミュニティセンター
時間 午後7時~午後9時
問い合わせ 議会事務局 竹内
☎(53) 2650

幸子氏(市教育委員) ②絵本の
選び方について(グループワー
ク)
*各自お持ちの本を1冊ずつ
持参してください。
定員 30人
申込方法 市内図書館または、
社会教育課などにある申込書に
必要事項を記入し、直接申し込
む。
*申込書は市内図書館、社会教
育課などにあります。
申込期限 5月15日(日)
問い合わせ 社会教育課 赤堀
☎(53) 2646

8020コンクールに
参加してみませんか
80歳以上で自分の歯が20本以
上ある人のご参加をお待ちして
います。ぜひ、歯を保つ秘訣を
お聞かせください。
日時・会場 6月1日(日) 通知しま
す。(4月に決定するため)
対象 満80歳以上(昭和10年4
月1日以前生まれ)の市民
内容 歯科医師による診察や歯を
保つ秘訣の聞き取りを行います。
申込方法 電話または、ささん
か・相良保健センターに直接申
し込む。
申込期限 6月12日(日)
申込先 健康推進課 大塚
☎(23) 0024

児童家庭支援センター
「はるかぜ」オープン

「はるかぜ」は18歳までの児
童の心配事などの相談支援を
行っています。
平成27年4月1日から建物が
新しくなり、来所しやすい環境
となりました。
今後より一層、子育て支援
や里親交流の幅広い活用を目指
してまいります。



電柱の「カラスの巣」
発見にご協力ください

毎年、2月から6月にかけて
カラスが電柱の上部に巣を作り、
これにより停電事故などが発生
する場合があります。
事故を未然に防ぐため、カラ
スの巣を発見した場合は連絡し
てください。

日時 6月9日(日)~10月27日(日)
▼火曜日(午後7時~)▼土曜日
(午後1時~) *開催日時の詳
細は問い合わせください。
会場 榛原文化センター、吉田
町健康福祉センター、はあふる
対象 ▼高校生以上の人▼牧之
原市・吉田町に在住している人
▼牧之原市・吉田町に通勤・通
学している人
定員 10人
申込方法 電話またはFAXで
申し込む。
参加費 3240円
申込期限 5月15日(日)
申込先 社会福祉課 山本
☎(23) 0072
☎(23) 0099

公共就業訓練「農業技
術実践科」受講生募集
期間 6月16日(日)~平成28年2
月15日(日) *土日、祝日を除く
会場 藤枝市下敷田80番地6お
よび近隣の畑(藤枝市上敷田)
対象 新たに就農を希望し、農
業生産法人などへの就職を希望
する人で、ハローワークに求職
申し込みのうえ、受講が必要と
認められた人
内容 新たに就農を希望する人
が、露地野菜を中心とした農作
物の栽培技術や農業経営に関す
る知識を習得する。
受講料 無料(テキスト代、保
険料などは自己負担が必要)
定員 20人
申込方法 ハローワークへ求職
申込みをし、職業相談を受けた

静岡理科大学で平成
27年度第1回公開講座

開催日時 5月9日(日) 午後1
時30分~午後4時30分
会場 静岡理科大学(袋井市
豊沢2200番地2) 学生ホ
ール3階 300講義室
テーマ 「地震」を知って「地震」
に備える
【講演1】
▼演題 「直下型地震と活断層」
▼講師 狩野謙一氏(静岡理工
科大学非常勤講師・静岡大学防
災総合センター客員教授)
【講演2】
▼演題 「東海地震とプレート
境界型地震研究の現状」▼講
師 生田領野氏(静岡大学理学
部地球科学科講師)
定員 250人(先着順)
申込方法 電話または、ホーム
ページの「地域交流公開講座」
内の「イベントお申し込み」か
ら申し込む。
その他 無料バス運行(袋井駅
北口 午後1時出発(無料バス
の利用は、講座の申し込みの際
にお伝えください。ホームペ
ジからの場合は、イベントお申
し込みフォームの「ご質問・ご
相談」欄に記載してください)
申込先 静岡理科大学 事務
局総務課
☎0538(45)0111
https://www.sist.ac.jp/form/event/

平成28年度静岡市消防
士受験者を募集します

平成28年4月1日からの静岡
地域消防救急広域化に伴い、牧
之原市の消防事務は静岡市へ委
託します。
採用試験は静岡市の採用試験
を受験してください。
採用試験 静岡市ホームページ
で確認してください。
問い合わせ 静岡市人事委員会
事務局任用係
☎054(221)1495
http://www.city.shizuoka.la/index.html

川勝平太知事が来市し、市内
で活躍している6人と意見交換
を行います。
日時 5月29日(金) 午後1時30
分~午後3時30分
会場 いくら ホール
申込方法 電話またはFAX、
メールで申し込む。*氏名、住
所(市町名)、電話番号をお知
らせください。
申込先 静岡県企画広報部広報
課課民のこえ班
☎054(221)2235
☎054(254)4032
Kaminokogoe@pref.shizuoka.la.jp

「知事広聴」平太さんと
語ろう」傍聴者を募集
平成28年4月1日からの静岡
地域消防救急広域化に伴い、牧
之原市の消防事務は静岡市へ委
託します。
採用試験は静岡市の採用試験
を受験してください。
採用試験 静岡市ホームページ
で確認してください。
問い合わせ 静岡市人事委員会
事務局任用係
☎054(221)1495
http://www.city.shizuoka.la/index.html

入札結果の公表(2月)

防:防災課 健:健康推進課 商:商工観光課 問い合わせ:管理情報課 浅井 ☎230055

工事・委託名	予定価格(税抜)	落札価格(税抜)	落札率	落札業者
防 牧之原市津波避難タワー(静波・福同地区)測量設計地質調査業務委託	38,400,000円	18,800,000円	48.96%	森オリエタルコンサルタンツ
健 高耐久型エアータント、発電機付バルーン投光器購入	5,883,000円	5,700,000円	96.89%	練アライ
商 静波海水浴場警備本部新築及び解体工事設計業務委託	750,000円	380,000円	50.67%	中山一級建築設計事務所

榛原総合病院

医療体制が充実

レストランがリニューアル

7階展望レストランが、徳洲会グループの株式会社ダイエタリーケアの経営に変わり、4月6日リニューアルオープンしました。株式会社ダイエタリーケアは、いくつもの院内レストラン経営を成功させている実績のある会社です。

天気の良い日は、富士山や伊豆半島が望めます。一般の皆さんもお気軽に利用してください。



リニューアルオープンした7階展望レストラン

心臓病センターによる最善の心臓治療

平成27年5月から循環器内科と心臓血管外科が一つとなり、「心臓病センター」が誕生しました。今回のセンター化により、医師が集約され、2つの専門分野の垣根を超えた総合的な視点で、患者さんにとって最善の心臓治療が受けられます。

また、医師が4人体制となったことで、急患の受け入れなど、24時間365日、途切れることのない対応ができるようになりました。

垣センター長は、「医師の人数が4人と決し

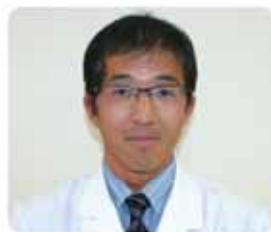

心臓病センター センター長 垣 伸明 医師

て多いとはいえませんが、この周辺地域に暮らす皆さんの命は私たちが守る、という強い思いはメンバー全員が持っています。今後も大病院で受けられるような医療体制の充実を目指していきたい」と意気込みを話してくれました。

小児科が2人体制に - 善任した金先生からのメッセージ -



小児科部長 金 憲徳 医師

●昭和41年12月8日生まれの48歳。浜松市出身で現在は細江区在住。東京医科歯科大学卒業後、千葉西総合病院を経て、平成26年12月から榛原総合病院に着任。趣味は女房と散歩。

日本で一番「子どもを育てたい場所」を目指す

私が平成26年12月から榛原総合病院に着任し、小児科は2人体制となりました。

小児科は、子どもの風邪の症状の診療から「学校に行けない」や「夜眠れない」などの対応と、多種多様な業務があり、その大変さから医師が不足しているのが現状です。

そんな中、私が榛原総合病院で働こうと決めた理由は3つあります。

1つ目は、小児科の仕事は医師1人体制でやっていた状況を見て、手助けしたいという思いがあったからです。

2つ目は、風邪のリピーターである子どもたちに対し、ただ薬を出すなどといった診療ではなく、子どもの成長発達していくところも併せ

てみる、地域に密着した診療をしたかったからです。

3つ目は、榛原総合病院の存続がどうかというときに、一生懸命働いている職員の方々の姿を見て、自分ができることがあったら協力したいと思ったからです。

この地域は、自分が子どものころに育った空の色と変わらないところが好きです。人間は大地が育みます。広い空と青い海、豊富な食材と安全な水。豊かな風土が子どもの豊かな感性を育み、その豊かな感性こそが、新しい未来を築く源であると考えます。

それらをこの地域で確認していく、牧之原市を日本で一番「子どもを育てたい場所」にすることが私の目標です。

また、小児科目線で自分が地域のためにできることに協力していきたいです。

住宅用火災報知器

10年を目安に交換を

住宅用火災警報器は、電池切れや電子部品の劣化によって、火災を感知しなくなることがあります。火災から命を守るためにも定期的に点検を行い、10年を目安に交換をしましょう。

問い合わせ 相良地域 牧之原市相良消防本部 予防課 ☎2128
榛原地域 吉田町牧之原市広域施設組合消防本部 予防課 ☎27943

いざというときのために

正常な場合は、正常をお知らせするメッセージまたは火災警報音になります。警報音は、製品やメーカーによって異なります。





取り付けただけではダメです。定期的な点検確認をしましょう。ひもを引っかく、またはボタンを押して確認します。

音が鳴らない場合は、電池がしっかりとセットされているか確認してください。それでも鳴らない場合は、「電池切れ」か「機器本体の故障」です。



●住宅用火災警報器は、平成21年6月までに全ての住宅に設置が義務付けられています（新築住宅は平成18年6月）。

昨年実施した調査では、牧之原市相良消防本部管内は44%、吉田町牧之原市広域施設組合消防本部管内は63%（吉田町含む）と静岡県の平均74.8%を下回っています。まだ取り付けていない住宅は、早急に設置してください。

●住宅用火災警報器は、防災機器販売店、家電販売店、ホームセンターなどで販売されています。購入時の目安として、日本消防検定協会の検定品である  マークや  マークのついたものを選びましょう。



消防本部では市内全世帯を対象に、機器の維持管理推進、更なる普及啓発および設置率調査のため消防職員が戸別訪問調査を実施しています。調査への協力をお願いします。

*相良地域（平成26年7月～平成27年6月）。
*榛原地域（平成27年7月から実施予定）。
*消防職員が住宅用火災警報器を販売することはありません。



輝け!未来

池ヶ谷 姫七さん
いけがや・ひな
坂部小6年 坂部区

アクロバットダンスを頑張っています
もっと努力し、たくさんの人に笑顔届けたい

私は今、アクロバットダンスを頑張っています。練習を重ねたダンスを、イベントで披露することもあります。イベントでは、お客さんが「すごい!!」、「上手」と言って、笑顔になってくれます。お客さんが笑顔になると、とてもうれしくなります。これからもっと努力し、たくさんの人に笑顔届けられるように、頑張っていきたいと思います。

ペンを置いてー編集幸記

▼さながら草競馬大会の日は、晴天で潮風が気持ちいい行楽日和でした。大会では、競走馬によるレースの他に、ポニーによるレースも行われました。ポニーに騎乗した子どもたちは、懸命に手綱をとりゴールまでポニーを導きました。中には、振り落とされる子どももいましたが、再度乗馬し、最後まで諦めずゴールを目指す姿に感動しました▼マイナビ女子オープン五番勝負第2局では、加藤桃子さんが故郷である牧之原市で勝利を収めました。プレッシャーから、途中苦しい展開が続きましたが、最後に勝ち切る集中力と精神力は、さすがの一言です。富士山静岡空港で行われた大盤解説会場では、加藤さんの勝利が決まった瞬間、拍手が沸き起こり、勝利を喜び目に涙を浮かべる観客もいました。

