

MAKINOHARA

広報まきのほら

ふれあいビタミンあいのまち
うみ・そら・みどりと共に生きる

わたしのこと知ってる？

富士山静岡空港開港5周年記念
ご当地キャラクター大集合



特集 静岡空港やその周辺には可能性や魅力がいっぱい
富士山静岡空港開港5周年

特集 避難施設や避難経路の確認が大切
津波防災まちづくり

June
2014
NO.153

6

平成26年6月現在の就航状況

- 国内線 札幌（新千歳） ANA:毎日運航 *日1便
FDA:週4便(月・水・金・日)運航 *日1便
- 福岡 FDA:毎日運航 *日3便
- 鹿児島 FDA:週3便(火・木・土)運航 *日1便
- 沖縄（那覇） ANA:毎日運航 *日1便
- 国際線 ソウル(仁川) アシアナ:週5便(月・水・木・土・日)運航 *日1便
- 上海（武漢） 東方航空:週4便(月・水・金・日)運航 *日1便
* [7月5日から10月9日の間、日1便予定]
- 台北（桃園） チャイナ:週4便(火・木・金・日)運航 *日1便
- 天津 天津航空チャーター便: 5月28日から10月25日の間運航



富士山静岡空港 開港5周年

富士山静岡空港が平成21年6月4日に開港して、今年で5周年を迎えました。空港を中心とした「にぎわいづくり」など、空港を生かしたまちづくりを目指します。

問い合わせ 企画課 吉國 ☎030040

富士山静岡空港 「開港からの歩み」

平成27年以降

- ⑭平成29年秋 空港第2ターミナルビル完成予定
- 国内線専用ターミナルビルの整備。

平成26年

- ⑮4月8日 「タビチャフェ」開店
楽しい空旅情報の発信と、静岡牧之原茶やスイーツの提供。
- ⑯5月28日から10月25日まで 中国天津空港チャーター便就航開始(週5便)
- ⑰7月5日から10月9日まで 中国東方空港上海・武漢線毎日運航
- 週4便から毎日運航の7便に増便。
- ⑱夏 格納庫整備
航空機の格納、ビジネスジェット機の運航支援などを実施する拠点。

平成25年

- ⑲2月16日 石雲院展望デッキ完成
富士山、伊豆半島が一望でき、飛行機の離発着を間近で見学可能。デッキは直径約33メートルの円形、高さ約11メートル。
- ⑳5月18日 搭乗者が200万人を達成
- ㉑11月4日 新旅客搭乗橋供用開始
国際線用駐機スポットに旅客搭乗橋を整備。国際線利用者の利便性が向上。

平成24年

- ㉒3月25日 チャイナエアライン「台北便」就航開始(週3便)
- ㉓6月18日 中国東方航空上海便を「武漢」まで延伸
- ㉔3月10日 空港ターミナル地区西側駐機場供用開始
航空機発着の混雑解消や、小型機の終日駐機可能などに対応するため、新たに3号機分増設。駐機可能なスポットが5箇所から8箇所。小型機やチャーター機の利用増加などを期待。

平成23年

- ㉕4月28日 空港東側展望広場開園
空港東側滑走路から400メートル先にあり、「だいだらぼっち」の足跡をイメージして整備。「空見石」や芝生公園から、離発着する飛行機を間近で体感。
- ㉖4月1日 空港運用時間を日・5時間から13時間に延長
- ㉗2月2日 搭乗者が100万人を達成

平成22年

- ㉘4月1日 フジドリームエアラインズ(FDA)が「福岡線、札幌線」の就航開始
- ㉙10月13日 中国東方航空の上海便で国際貨物の取り扱いを開始
- ㉚8月27日 滑走路2千500メートル完全運用開始。計器着陸装置(TLS)全面稼働

平成21年

- ㉛6月4日 富士山静岡空港開港
建設予定地決定から22年の時をかけて開港。国内線3路線(札幌、福岡、沖縄)、国際線2路線(ソウル、上海)で就航を開始。初年度の搭乗者数は約53万人。
- ㉜7月23日 フジドリームエアラインズ(FDA)が「鹿児島線ほか」の就航開始



インタビュー

「にぎわいづくり」による地域の活性化



富士山静岡空港株式会社
代表取締役社長
出野 勉 さん

空港が開港して5年が経ちました。開港当初から「安全・安心」を第一として、積極的な運用に取り組んできました。また、それにあわせて、空港が地域活性化の中心施設になっていくことを目指し、空港周辺地域のにぎわいづくりにも取り組んできました。

にぎわいづくりは、私たちだけが仕掛けをしていくのではなく、周辺市町や住民、NPOなどの皆さんと一緒に取り組むことで相乗効果が出てきます。そしてその舞台が空港なのです。イベントなどに積極的に活用してもらい、訪れた方々が飛行機を見たり、買い物をしたり、また近くの温泉に行ってみたりと、空港を核としたイベントなどが周辺施設への誘客につながればと考えます。

今後、ターミナルビルの増改築により、さらににぎわいの場所が増えてくると考えられます。

さまざまなにぎわいづくりによって、空港を訪れた皆さんに「ここっておもしろい」と感じてもらったり、住民やNPOなどの皆さんが「空港に行ったら何か時々やってみよう」と思ってもらえれば、それが地域の活性化につながっていきます。ぜひ空港を多くの方々に活用していただきたいと考えています。

静岡空港やその周辺には、可能性や魅力がいっぱいあります。富士山静岡空港周辺には、飛行機の離発着を間近で見ることができ、「石雲院展望デッキ」や「虫が飛び交う「豊かな自然」」など、魅力あふれる楽しいスポットがいっぱいあります。ぜひ、一度足を運んでみてはいかがでしょうか。

また、富士山静岡空港により、短時間で就航先などへの行き来が可能となり、お互いの地域や人の魅力に触れることが容易になりました。

市では、就航先への、お茶をはじめとする市の魅力のPR、産業振興や誘客を絡めた交流促進などに取り組んでいます。この結果、中国などから小中学生が修学旅行や海水浴での体験旅行などに訪れるようになり、これらも、空港から生まれた交流の一つです。

空港やその周辺には、たくさん可能性や魅力があふれています。

富士山静岡空港の活用により、新たな出会いや発見が生まれ、そして新たな交流や活動のステージも広がっていくはず。

～ 富士山静岡空港開港5周年記念 ～

6月4日には記念式典が開かれました。川勝県知事や西原市長も出席し節目を祝いました。



*式典では、空港のにぎわいづくりや交流拡大に貢献した団体などが表彰されました。市内では、次の皆さんが県知事から感謝状を贈られました。

- 富士山静岡空港を育てる女性の会(左から2番目)
- NPO法人榛原里やまの会(左から4番目)
- 遠州 高尾山 石雲院(右端)

5月31日、6月1日にはイベントが開催され約2万人の来場者で大いににぎわいました。



エアラインスタッフと記念撮影をする来場者



地元や就航先などのご当地キャラクターが大集合



▲タビチャフェでちょっと一息

空港ターミナルビル2階にあり、おいしいお茶とスイーツを味わいながら空港の情報が収集できます。

▼飛翔軒で地元の特産品をお買い物

石雲院展望デッキにあり、NPO法人榛原里やまの会が運営。農産物や工芸品などが販売されています。



▲航空資料館でパイロット気分を楽しむ

静岡理科大学坂口実験場内に小型飛行機や管制実習装置などが展示されています。

▼石雲院展望デッキで迫力ある飛行機を撮影

飛行機が間近に見え、天候が良ければ富士山も望める撮影スポットです。



にぎわいづくり



▲富士山静岡空港ウォークでリフレッシュ

空港周辺の豊かな自然を満喫しながら約12kmのコースを歩きます。家族向けショートコースもあります。

▼海水浴場を満喫

中国江蘇省江陰市などの小中学生が教育旅行で海水浴場を訪れ、スイカ割りなどを楽しみました。



▲石雲院で日本文化を体験

中国からの旅行者が石雲院を訪れ、座禅や生け花などの日本文化を体験しました。

▼まきのはら産業フェアで産業交流

市内の各種団体だけではなく、熊本県人吉市などからもブースを出展し特産品などをPRしています。



市内の高血圧症有病者の状況

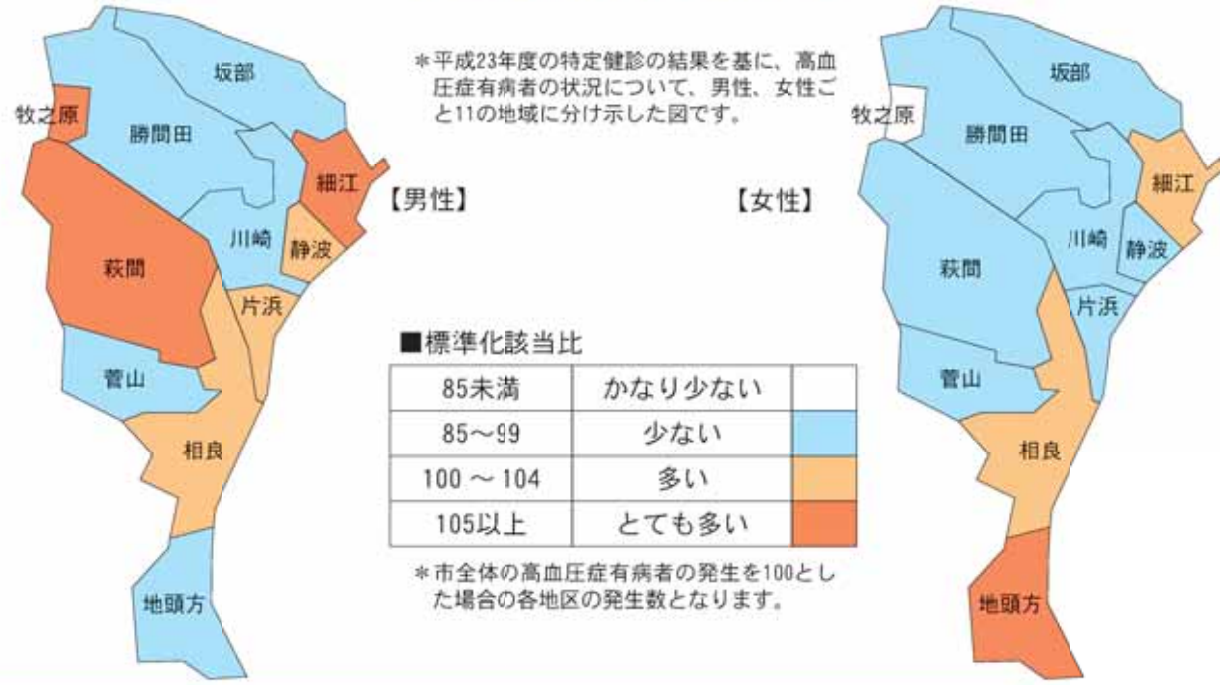

血圧の検査を受け、自分の体の状態を把握

血圧管理は大切です

市では働き盛り世代の脳血管疾患死亡率が高くなっています。その原因の一つは、高血圧です。正しい知識や生活習慣を身につけ予防に努めましょう。まずは、特定健診などで、早めに自分の健康状態を把握することが大切です。

問い合わせ 健康推進課 中村 ☎0024

特に注意が必要な働き盛り世代

県が各市町の特定健診の結果を基に分析した結果、牧之原市は、県全体平均と比べ、脳血管疾患によって命を落としている35歳から54歳までの男性と、50歳から54歳の女性が多いことが分かりました。脳血管疾患の原因の一つは、高血圧と考えられています。高血圧について正しい知識を持ち、高血圧を予防するため、正しい生活習慣を身に付けることが大切です。

あなたの血圧は大丈夫ですか

高血圧症は、塩分の取り過ぎや肥満、運動不足などによって起こる生活習慣病の一つです。高血圧の状態が続くと、心臓や血管に多くの負担をかけ、血管の壁が傷つき、血管が硬くなります。これが動脈硬化と呼ばれるものです。硬くなった血管は、血液を送り出すためにより多くの力が必要となり、さらに血圧が上がるという悪循環を招きます。症状が無いため、気づかな

高血圧にならないために大切なこと

市は、県内の平均に比べ、高血圧の人が多い状況です。心臓病や脳卒中などの病気を引き起こさないためにも、血圧をしっかり管理することが大切です。

上記の図は、市内の高血圧症有病者の状況を表しています。住んでいる地区の状況を見ます。確認しましょう。

高血圧にならないための予防ポイントは、適切な運動や減塩を心がける、睡眠を十分に取るなどです。まずは、早めに自分の体の状態を確認することが大切です。市や職場による特定健診やがん検診を受診しましょう。また、普段から血圧が高めの方は医療機関で診察を受けましょう。

市の6月から特定健診を実施しており、皆さんのところへ案内が届きますので必ず受診してください。

チェック!

■高血圧基準「血圧測定値(単位mmHg)」

	基準範囲	要注意	異常
収縮期血圧	129以下	130～159	160以上
拡張期血圧	84以下	85～99	100以上

*収縮期は、全身に血液を送り出すため心臓が収縮した状態の時の心臓にかかる圧力。
*拡張期は、全身から戻った血液がたまり心臓が拡張した状態の時の心臓にかかる圧力。

■こんな方は注意が必要



- 高血圧予防のポイント**
- ①減塩を心掛ける(めん類のスープを飲みすぎない。菓子や練り物を控える)
 - ②野菜をたくさん食べる(1日350gを目標に)
 - ③適切な運動をする(今より10分多く歩くことから)
 - ④ストレスを上手に解消(睡眠時間を大切に)
 - ⑤適正体重を心掛ける(毎日体重を計る習慣をつける)
 - ⑥間食や夜食はとらない(3食きちんと、ゆっくり食事をする)
 - ⑦お酒を飲み過ぎない(お酒は1日1合未満)
 - ⑧タバコを吸わない(禁煙・減煙の努力を)
- ～ 血圧を計測しよう ～
血圧は体の動きや緊張などで簡単に上昇しやすいものです。自宅でリラックスできる時間に毎日測定し、記録することで自分の血圧の状態を正しく知ることができます。

県内の高血圧症有病者の状況

- とても多い市町【男性】**
- 東部: 西伊豆町、東伊豆町、河津町、松崎町
 - 中部: 牧之原市
 - 西部: 湖西市
- とても多い市町【女性】**
- 東部: 西伊豆町、東伊豆町、河津町、松崎町、南伊豆町、伊豆の国市
 - 中部: 牧之原市、焼津市
 - 西部: 湖西市
- ※平成22年の静岡県(市町国保)の結果(基準)と当該保険者の結果を比較して。

脳血管疾患(年齢階層別10万人当たりの死亡数)

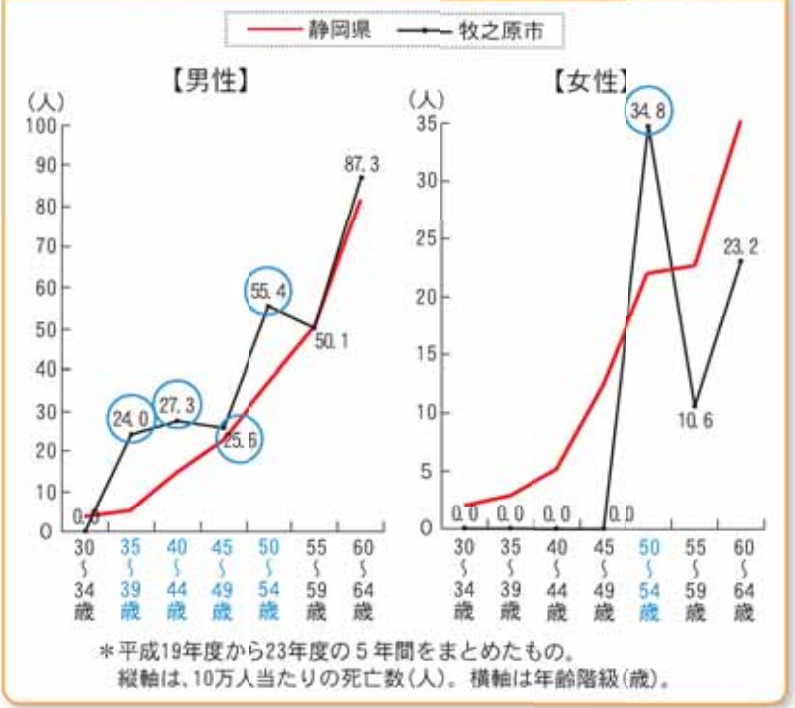

津波防災

平成24年度に市民の皆さんと一緒に作成した、沿岸部5地区の津波防災まちづくり計画を基に、津波避難施設などの事業内容が25年度に決定され、本年度、整備に向け事業が始まりました。
津波避難施設の整備にあたっては、市民の皆さんと意見を聞きながら、スピード感を持って着実に取り組んでいきます。

問い合わせ 防災課 植田 ☎(23)0056

避難施設や避難経路の確認が大切

市では、津波避難対策として、平成26年度から28年度にかけて、津波避難施設や避難路、防災倉庫の整備などに取り組みます。

本年度は、津波避難タワー(4基)や防災公園(1箇所)、いのち山(1箇所)、避難ビル(1箇所)などの整備に着手しています。
避難ビルは、現在沿岸部に事務所を構えている、市商工会の移転に合わせて、相良地区商店街の中心部に整備するものです。この施設は、普段は商工会の事務所などとして

利用し、災害時には津波避難施設として活用するものです。災害時だけでなく、日常時も活用できる津波避難施設のモデルとして、国からも大いに関心を寄せられています。

6月下旬以降には、皆さんに避難場所や津波による浸水深などを明記した「津波ハザードマップ」と「我が家の防災対策冊子」を配布します。一人一人が「いざという時に備え、「自らの命を守る」ことができるよう、避難場所や避難経路を確認し、家族で話し合うなど、事前の準備が大切です。

今後のスケジュール

～平成26年度～

- 津波避難タワー 4箇所予定(榛原：B、F、G、Iブロック)
- 相良地区防災公園整備 1箇所(相良：Nブロック)
- 津波避難ビル建設 1箇所(相良：Mブロック)
- 大江いのち山測量設計 1箇所(相良：Jブロック)
- 防災倉庫設置 10箇所 ●避難路整備測量設計 10箇所 など

～平成27年度以降～

- 津波避難タワー 5箇所予定(榛原：A、E、H/相良：K、Lブロック)
- 大江いのち山整備 1箇所(相良：Jブロック)
- 防災倉庫設置 18箇所 ●避難路整備 14箇所 など

整備種類及び箇所数	平成26年度	平成27年度	平成28年度
避難施設整備 12箇所 (タワー9、ビル1、いのち山2)	(相良2、榛原4)	(相良3、榛原3)	
避難路・避難地 24箇所		(相良5)	(相良5)
防災公園 1箇所			(榛原1)
防災倉庫 28箇所	(相良・榛原10)	(相良・榛原10)	(榛原4)



市と自治会による磐田市の鋼製津波避難タワー視察の様子



市と自治会による袋井市のいのち山視察の様子

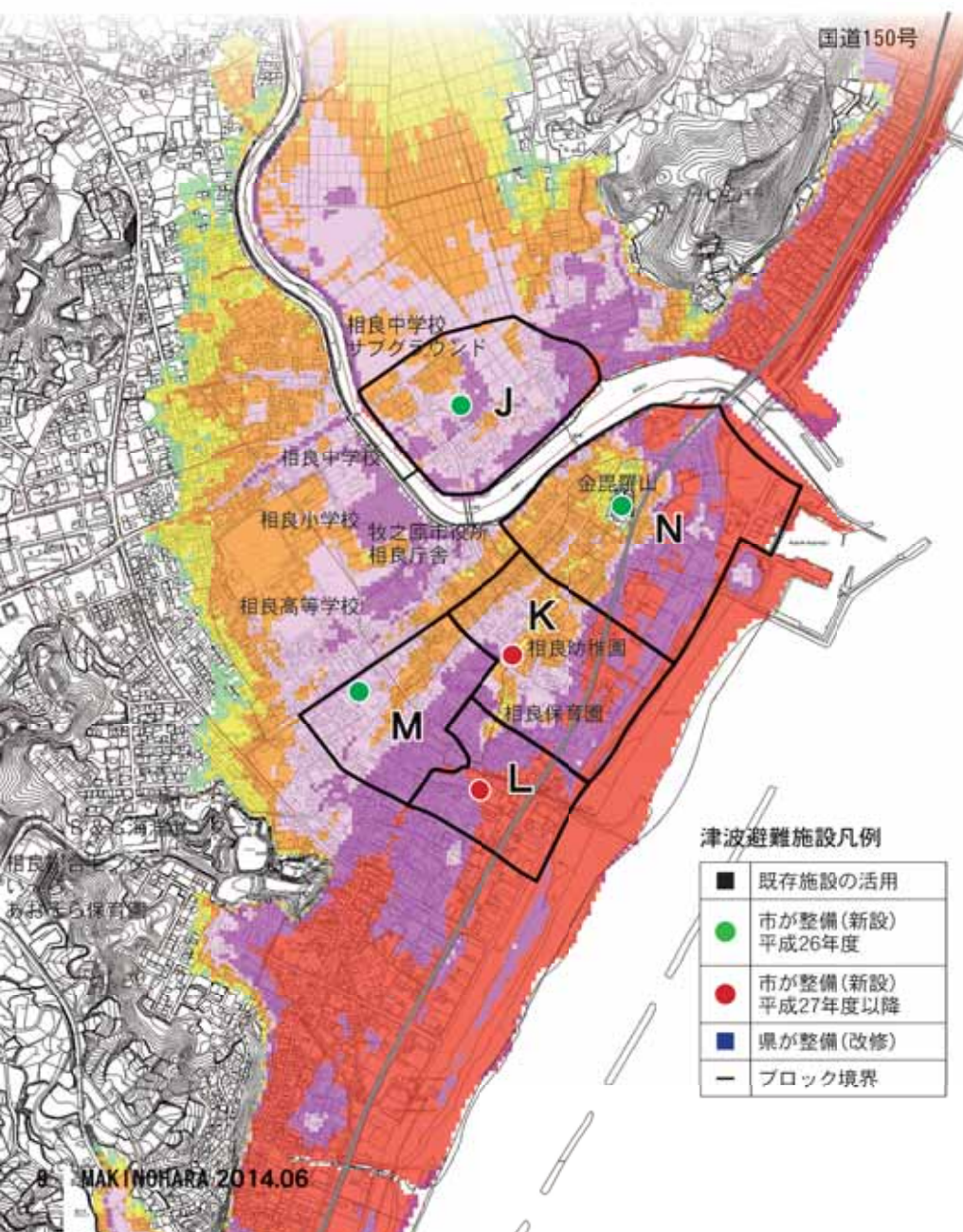

津波避難施設一覧

ブロック	整備場所・既存施設
A	*現在調整中
B	旧静波西保育園
C	川崎小学校(既存)
D	静波コミュニティ防災センター(既存)
E	静波キャンプグラウンド北側
E	勝間田川水門への外階段設置(2箇所)
F	市営住宅東海団地
G	榛原交番南側
H	慶住寺南側
I	東慶林公園西側
J	相良中学校サブグラウンド南側
K	相良幼稚園西側
L	相良保育園西側
M	相良高等学校南側
N	金毘羅山(防災公園)

津波避難施設凡例

- 既存施設の活用
- 市が整備(新設)平成26年度
- 市が整備(新設)平成27年度以降
- 県が整備(改修)
- ブロック境界

最大浸水深凡例(m)	
10.0 ~ 20.0	2.0 ~ 3.0
5.0 ~ 10.0	1.0 ~ 2.0
3.0 ~ 5.0	0.3 ~ 1.0
	0.01 ~ 0.3

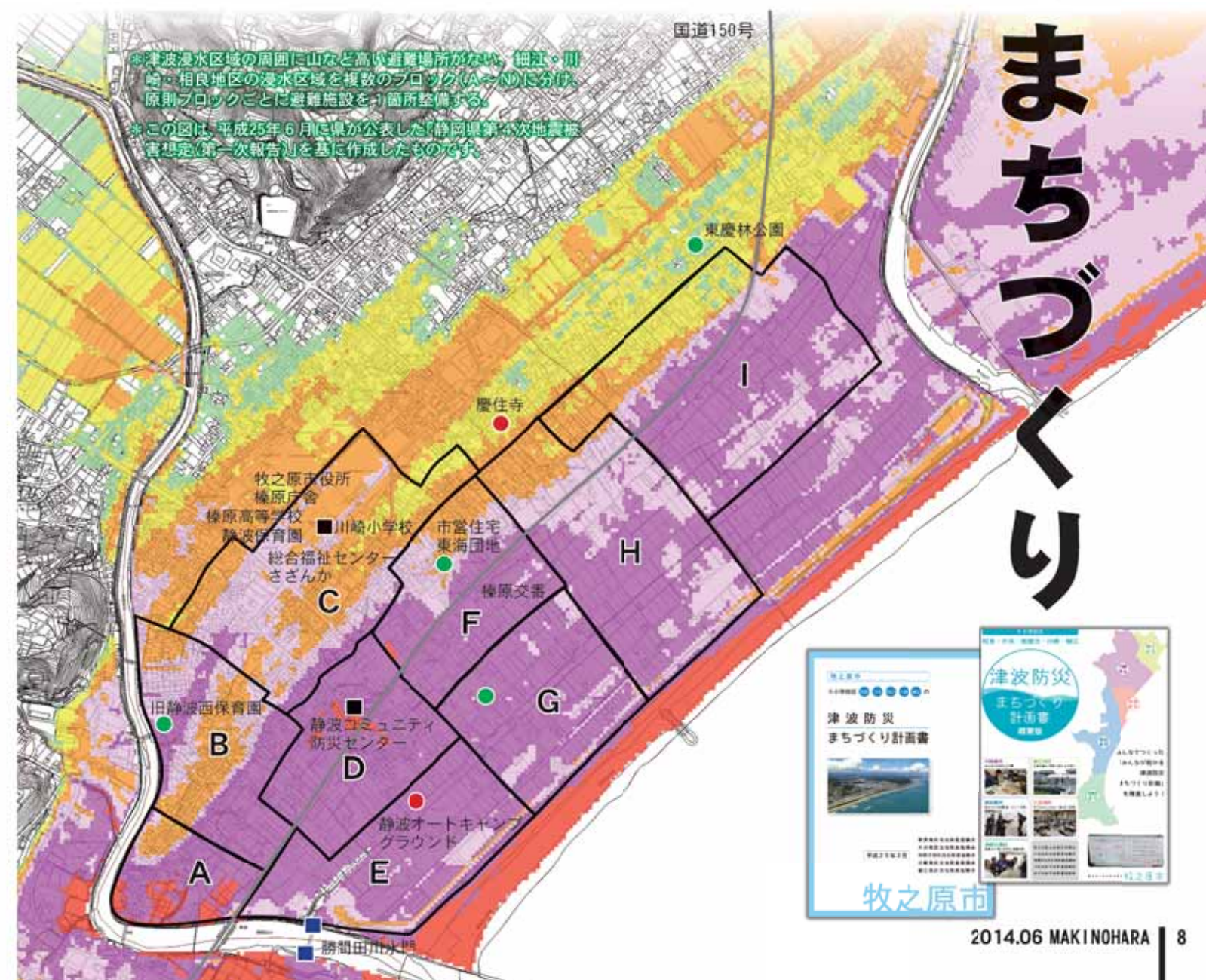

まちづくり



牧之原市

営業期間	7月26日(国)～8月24日(日)
営業時間	午前10時～午後4時 休憩時間(正午～午後1時)
利用料金	高校生以上=300円、中学生以下=200円、 小学生未満=無料
施設概要	・流れるプール(幅5m、長さ85m、深さ0.9m) ・ウォータースライダー(高さ5m、長さ30m) ・幼児プール(直径4m)
場所など	新庄3035番地(地頭方漁港付近)

*オープン当日(7月26日)と県民の日(8月21日)は無料です。
 *営業期間中の問い合わせ ☎58-1782。



*ウォータースライダーでちょっとしたスリルを味わおう。

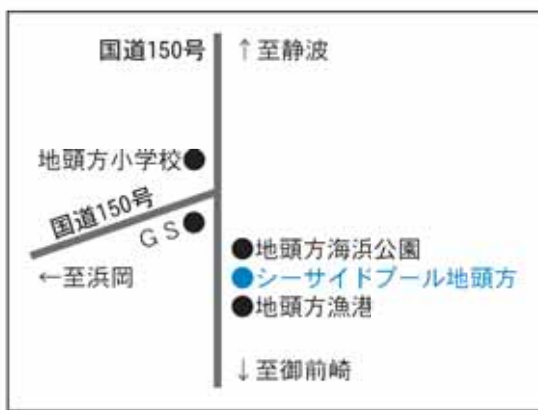

情報

「いよいよ、夏本番。みんなでプールや海水浴に行こう！」
 「シーサイドプール地頭方が7月26日からオープン」・「海水浴シーズン到来」

問い合わせ 商工観光課 松坂 ☎(53) 2623

シーサイドプール地頭方

このプールは、市内唯一の市営屋外レクリエーションプールです。夏のレジャーや家族の触れ合いの場として、ぜひ利用してください。休憩時間には子どもたちに大人気の「アヒルレース」が開催されます。潮風が心地よいプールで小さな子どもから大人まで、みんなで夏を楽しみましょう。

静波海水浴場・さがらサンビーチ

市内には、全国有数の「静波海水浴場」と「さがらサンビーチ」があります。今年は、市民の皆さんに、海水浴を家族みんなで楽しんでもらえるよう「海水浴場駐車場市民無料利用券」が利用できます。市内のクールスポットである海水浴場で夏を満喫しましょう。

開設期間	静波海水浴場 6月30日(日)～8月31日(日) さがらサンビーチ 7月1日(日)～8月31日(日)
駐車場整理料金 徴収期間	静波海水浴場 7月19日(日)～8月17日(日) さがらサンビーチ 7月26日(日)～8月17日(日)
駐車場整理料金 (軽・普通自動車)	静波海水浴場 800円 さがらサンビーチ 600円
無料利用券 使用方法	このページにある無料利用券に住まいの郵便番号を記入し、点線に沿って切り取り、駐車場整理料金徴収員(整理員)に渡す

*期間中は、ライフセイバーが常駐しています。
 *料金徴収期間以外は駐車場整理料金が掛かりません。
 *料金徴収期間中の徴収時間は、午前7時から午後3時までです。

海水浴場駐車場市民無料利用券

情報

平成25年度
 情報公開制度と個人情報保護制度の運用状況
 問い合わせ 管理情報課 若杉 ☎(23) 0055

情報公開制度

市民の皆さんの「知る権利」を尊重し、市政についての情報を公開する制度です。
 市政の公正な実施と市民の皆さんの市政への信頼を確保し、市民参加による開かれた市政を推進することを目的としています。

個人情報保護制度

市民の皆さんの個人情報を適正に管理し、市政の適正で円滑な運営を図り、個人の権利利益を保護する制度です。
 市民の皆さんに信頼される市政を実現することを目的としています。

個人情報の取り扱いについて

市では、事務の執行にあたり必要となる個人情報を「個人情報取扱事務登録簿」に登録するとともに、適正な管理に努めています。
 この登録簿は情報公開コーナーで誰でも見ることが出来ます。
 ▼設置場所
 榛原庁舎2階市民ラウンジ
 相良庁舎1階ロビー

情報公開条例に基づく実施状況

文書開示実施状況 (平成25年度)	
開示請求延人数	17人
実人数	14人
開示請求件数	17件
開示・非開示決定件数	全部開示 5件
	部分開示 12件
	非開示 0件

*非開示にされている部分は主に個人を特定し権利利益を侵害する恐れのある情報です。該当する公文書が存在しないときも非開示となります。

個人情報保護条例に基づく実施状況

保有個人情報開示実施状況 (平成25年度)	
開示請求延人数	2人
実人数	2人
開示請求件数	2件
開示・非開示決定件数	全部開示 1件
	部分開示 1件
	非開示 0件

*個人情報の訂正や利用の停止を求める請求はありませんでした。

耐震

プロジェクト「TOUKAI-10」
 あなたの家の耐震化は済んでいますか
 問い合わせ 都市計画課 元水 ☎(53) 2633

県が発表した南海トラフ大地震による第4次被害想定では、揺れや津波などにより、約1万1千棟の建物の全壊や約1万4千人もの死者などが想定されています。
 市では、災害から一人でも多くの生命や財産を守るため、国や県とともに木造住宅の耐震化を図るプロジェクト「TOUKAI(東海・倒壊)10(ゼロ)」を推進しています。
 また、ブロック塀の倒壊が避難の妨げとなることを防ぐために、ブロック塀の撤去や一部の改修に対して補助金も交付しています。

耐震補強事業に対する補助金

対象 昭和56年5月31日以前に建築された、耐震補強工事をしていない木造住宅
 申請先 都市計画課

「TOUKAI-10の流れ」

ステップ1(わが家の専門家診断)
 ・市が派遣する専門家(相談士)による無料の耐震診断を受ける。
 申請方法 電話などで申し込む
 ステップ2(補強計画の作成)
 ・倒壊の可能性があると診断され、

補強工事を希望する場合は耐震補強計画を作成。
 補助金額 上限9万6千円(わが家の専門家診断を実施していない場合は上限10万2千円)
 *65歳以上の人のみで構成される世帯などには上乘せ補助あり。
 申請方法 事前に申請書を提出

ステップ3(耐震補強工事の実施)

・補強計画に基づいて、耐震補強工事を実施。
 補助金額 1棟60万円(65歳以上の人のみで構成される世帯や子育て世帯などは80万円)
 申請方法 事前に申請書を提出

ブロック塀の撤去・改修に対する補助金

対象 誰もが通行可能な道路沿いにある、4段以上または高さ80センチメートル以上のブロック塀の撤去や「緊急輸送路・避難路・避難地」に接しているブロック塀の改修
 補助金額 ▼撤去1敷地10万円
 ▼改修1敷地25万円
 申請方法 事前に申請書を提出
 申請先 都市計画課



県指定文化財の相良油田の油井から原油をくみ上げ

太平洋岸唯一の石油産地を伝える

■相良油田の里祭

5月18日、油田の里公園で「相良油田の里祭」が開かれました。

会場では、公園を管理する「菅山クラブ」が企画した新茶サービスや手もみの実演、ジャンケン負け大会、新茶もちプレゼントなど、さまざまなイベントが行われました。

また、近くにある県指定文化財の機械掘り井戸で原油のくみ上げが実演された後、この原油を使って発動機やバイクを動かすことに成功。会場は大いに盛り上がりました。

今年もおいしくできますように

■田植え／地頭方小

地頭方小学校の5年生37人が5月16日、地元のボランティア団体「末広会」が開く「田んぼの学校」に参加しました。

昔ながらのお米作りを体験することで、農業の苦勞や楽しさを学ぶこの活動は、同会が12年前に始めました。児童たちは会員の指導を受けながら、泥んこになって田植えに挑戦しました。

参加した児童は、「田植えは大変だけど楽しかった。秋の収穫が待ち遠しいです」と話してくれました。



会員の指導を受けながら、田植えに挑戦する児童たち

静岡牧之原茶を全国に発信

■「静岡牧之原茶」大阪新茶キャンペーン

「静岡牧之原茶」大阪新茶キャンペーンが5月24日と25日、大阪市内の百貨店で行われました。

牧之原市のPRと静岡牧之原茶の消費拡大を目的としたキャンペーンは今年で5回目。市出身で「静岡まきのはら大使」の貝井保さんが創業した茶卸問屋「榛原」の協力の下、萌黄色の法被を着た市長や茶娘姿の職員が買い物客に新茶を振る舞いました。多くの人から、「香りが良く甘みもあって美味しい」と好評を得るなど、会場は大勢のお客さんでにぎわいました。



買い物客に静岡牧之原茶をPRする市長



茶娘姿で観光客に新茶をPRする牧之原中の生徒

私たちが作ったお茶をどうぞ

■「学園茶」の販売と呈茶サービス／牧之原中学校

5月24日、牧之原中学校の3年生23人は東名高速道路下り線牧之原サービスエリアで、新茶の販売と呈茶サービスを行いました。

販売した新茶は、5月2日に学校茶園で手摘みした後、JAハイナンの協力で製茶され、生徒が50グラムずつ袋詰めにして用意しました。

当日は、お茶摘み姿となった生徒が、観光客らに笑顔でPR。高畑咲良さん(牧之原)は「自分たちが作ったお茶を、おいしいと言ってもらえるとうれしい」と話してくれました。



更生保護功勞で瑞宝小綬章を受章された河内さん

輝かしい功績をたたえる

■平成25年春の叙勲「瑞宝小綬章」受章

平成25年春の叙勲が内閣府から発表され、市内では、河内義宣さん(70歳、静波)が瑞宝小綬章を受章しました。

河内さんは、釣学院の住職を務める傍ら昭和63年から約26年間にわたり、保護司として、犯罪や非行に走った人たちの保護や更生、社会復帰の支援などに尽力されています。

受章に際して、「保護司が忙しい社会であってはなりません、問題を抱えている人たちのために少しでも役に立ちたいです。これからも微力ながら、犯罪のない地域づくりに協力していきたいと思います」と今後の抱負を話されました。

広報担当などがどこにでも取材に行きます。あなたの身近なホットで楽しい話題やイベントなどの情報をお待ちしています。

秘書広報課 ☎0052 ✉seisaku@city.makinohara.shizuoka.jp



歩いて味わう、静岡空港の魅力

■富士山静岡空港ウォーク2014

「マップまきのはら」などが組織する実行委員会主催の「富士山静岡空港ウォーク2014」が5月11日、静岡空港とその周辺で開催されました。

空港を発着点とする6キロと12キロのコースに約500人が参加。石雲院や航空資料館、空港東側展望広場などの見どころと離発着する飛行機の迫力を楽しみながら、ゴールを目指しました。

参加者からは、「さわやかな天気にも恵まれ、知らなかった空港周辺の魅力に触れることができ良かった」などの感想が聞けました。



青空のもとウォーキングを楽しむ参加者たち



さがら風友の会に手ほどきを受け風づくりを楽しむ親子

子どもの健やかな成長を願って

■さがら風あげ大会

子どもの初節句を祝う「さがら風あげ大会」が5月5日、さがらサンビーチで開かれました。

江戸時代から続く伝統行事に、市内外から20組以上の家族が参加。恒例の大風あげに加えて、今年は「小風づくり教室」も行われ、さがら風友の会メンバーらの手ほどきを受けながら、親子で風づくりを楽しみました。

大空に舞う色鮮やかな大風と自作の小風の共演に、参加者からはたくさんの拍手と大きな歓声が上がりました。

7月の大人の健診・相談

項目	期日	時間	会場	問い合わせ・申し込み
国民健康保険特定健診 長寿健診 (オプション検査あり)	7日(月)、8日(火) 17日(水)、18日(木) 24日(水)、25日(木)	12:45~14:00	菅山農業就業改善センター 勝間田会館 相良保健センター	市民課 国保年金係 ☎0023 オプション検査料金 尿酸検査:100円、前立腺がん検査:1,600円、心電図:1,500円、貧血検査:200円
胃がん・大腸がん・肺がん検診 前立腺がん検査 肝炎ウイルス検査 ペプシノゲン検査 喀痰検査 (オプション検査あり)	14日(月) 16日(水) 17日(木) 18日(金)、22日(火)、29日(金) 19日(土)、23日(水)、28日(月) 24日(木) 25日(金) 31日(木)	8:15~11:00	牧之原区民センター トーク地頭方 菅山農業就業改善センター 相良保健センター さざんか 相良公民館 勝間田会館 牧之原コミュニティセンター	横原総合病院健診センター ☎06144 (予約はこちらで受け付けます) 健康推進課 ☎0024 オプション検査料金 前立腺がん検査:1,900円、ペプシノゲン検査:2,160円、ABC検診(ペプシノゲン検査+ヘリコバクター・ピロリ菌検査):3,240円、喀痰検査:1,000円 ※実施医療機関により、オプション検査料金が異なりますので、ご確認ください。
結核・肺がん検診 大腸がん検診	15日(火) 16日(水) 18日(金) 22日(火) 23日(水) 24日(木) 25日(金) 28日(月) 30日(水) 31日(木)	12:30~14:00	堀の内農業研修センター 落居公民館 大江区民会館 片浜防火コミュニティセンター 川崎コミュニティ防災センター 笠名公民館 仁田公民館 青池公民館 寄子公民館 牧之原南公民館	横原総合病院健診センター ☎06144 (予約はこちらで受け付けます) 健康推進課 ☎0024
総合健康相談・もの忘れ相談	18日(水)、19日(木)、29日(金) 8日(火)、22日(火)	9:00~11:00	さざんか 相良保健センター	予約制 健康推進課 ☎0024
HIV抗体検査	3日(木) 17日(木)	18:00~19:40 9:00~11:00	中部健康福祉センター (藤枝市)	予約制 中部健康福祉センター地域医療課 ☎054(644)9273
肝炎ウイルス検査	3日(木) 17日(木)	17:30~ 11:20~	中部健康福祉センター (藤枝市)	予約制 中部健康福祉センター地域医療課 ☎054(644)9273
精神保健福祉総合相談	8日(火) 16日(水)	13:30~ 14:30~	中部健康福祉センター(藤枝市) 島田市保健福祉センターはなみずき	費用無料、予約制 中部健康福祉センター福祉課 ☎054(644)9281
高次脳機能障がい医療等総合相談	14日(月)	13:00~	静岡総合庁舎別館	中部健康福祉センター福祉課 ☎054(644)9281
不妊・不育専門電話相談	毎週(水)(祝日休み)	10:00~15:00	県総合健康センター(三島市)	県不妊・不育専門相談センター ☎055(991)2006

7月の休日当番医

診療時間 午前9時~午後5時

*横原総合病院の救急外来については、直接問い合わせください。 ☎01131

期日	開業医(榛原・吉田地域)	開業医(相良・御前崎地域)
6日(日)	赤堀整形外科医院 ☎020117	座光寺医院 ☎03206
13日(日)	加藤内科医院 ☎0701	サガラ眼科 ☎2222
20日(日)	三輪クリニック ☎7300	酒井内科医院 ☎1100
21日(月)	こどもクリニックあおかわ小児科 ☎6789	藤原整形外科 ☎80431
27日(日)	伊東クリニック ☎0361	渥美医院 ☎0583

元気な我が家

認知症は防げるのか？
答えは○でもあり×でもあります。
認知症には幾つかの種類がありますが、多くは脳の老化が根本に存在します。脳の出番の少ない生活が続くと徐々に重度化し、ちょっとした物忘れに始まり、場所がわからなくなったり、家族の認識ができなくなったりと日常生活が難しくなります。徘徊はさらに進んだ状態で、行方不明になる方は、国内でなんと年間約1万人もいるそうです。
そのため、早い段階で症状を見つけ、再び脳に刺激を与えるような生活を取り戻す必要がありますよね。社会とのつながりを増やし、活動的な生活を送ること、認知症の発症や進行は緩やかになります。身近な方が元気な高齢期を送れるよう、地域ぐるみで考え、みてはいかがでしょうか。

保健師 小林 友紀乃

Message. 気温や湿度が高くなると体の水分は、汗をかかなくても思っている以上に減っていることがあります。熱中症予防に水分と栄養補給をしましょう。

7月の子どもの相談・健診・予防接種・講座

項目	期日	時間	会場	対象	持ち物など	問
母子健康手帳の交付 (妊婦健康相談)	7日(月) 14日(月)、28日(月)	9:00~11:00	相 相	妊婦	妊娠届出書	健
赤ちゃん相談	2日(日)	9:00~10:30	相	生後2か月~7か月未満	母子健康手帳	健
7か月児健康相談	14日(月)	9:00~9:15	相	平成25年11月生まれ	母子健康手帳、アンケート	健
1歳児健康相談	24日(水)	9:00~9:15	相	平成25年6月生まれ	母子健康手帳、アンケート	健
1歳6か月児健診(満年齢)	11日(金)	13:00~13:30	相	平成24年11月、12月生まれ	母子健康手帳、アンケート	健
2歳児歯科健診	8日(日)	13:00~13:30	相	平成24年6月、7月生まれ	母子健康手帳、アンケート	健
2歳6か月児歯科健診	15日(日)	13:00~13:30	相	平成23年12月、平成24年1月生まれ	母子健康手帳、アンケート	健
3歳児健診(満年齢)	17日(火)	9:00~9:30	相	平成23年5月、6月生まれ	母子健康手帳、アンケート	健
3歳6か月児歯科相談	16日(月)	8:30~10:00	相	平成22年12月、平成23年1月生まれ	母子健康手帳、アンケート	健
4歳児歯科相談	16日(月)	8:30~10:00	相	平成22年6月、7月生まれ	母子健康手帳、アンケート	健
予防接種説明会	4日(金)	10:00集合	相	平成26年5月生まれの子の保護者	母子健康手帳 出生時の配布資料	健
BCG予防接種	22日(日)	13:00~13:45	相	平成26年1月生まれ	母子健康手帳 予診票、体温計	健
	30日(日)					
日本脳炎	3日(木)	13:00~13:45	相	平成23年5月、6月生まれ	母子健康手帳 予診票、体温計	健
	4日(金)					
離乳食教室(要予約)	11日(金)	9:50集合	相	4~6か月児の保護者	母子健康手帳、アンケート	健
家庭児童相談室	月~金曜日 *祝日は休み	9:00~16:00	相	18歳未満の子の保護者など	事前に電話連絡	子支
ブックスタート	23日(水)	13:00~13:30 受付	相	平成26年3月生まれ	母子健康手帳、バスタオル、 参加費:100円(本代)	子機
のびのび子育て井戸端会議	3日(木)	10:00~11:30	相	入園前の子どもとその親	内容:七夕 要申し込み、 定員30組、参加費あり	社

*1歳6か月健康診査および3歳児健康診査は、対象年齢に達してから受診してください。
会場/相:健康福祉センターさざんか 相:相良総合センターい〜ら 相:相良保健センター 相:相良B&G海洋センター
相:子育て支援センター榛原(さざんか) 相:子育て支援センター相良(い〜ら) 相:勝間田会館
問い合わせ/健:健康推進課 ☎0024 子:子ども子育て課 ☎0071 子機:子育て支援センター榛原 ☎0174
社:社会福祉協議会 ☎3500

静岡こども救急電話相談

子どもが急な病気で心配なとき、看護師や小児科医が電話でアドバイスします。毎日午後6時から翌朝8時まで。(年中無休)
▶#8000……プッシュ回線の固定電話、携帯電話 ▶☎054(247)9910……ダイヤル回線の固定電話、IP電話

志太榛原地域救急医療センター

▶所在地 藤枝市瀬戸新屋362-1(静岡県藤枝総合庁舎横)
▶診療時間(年中無休) 午後7時30分~午後10時 *金・土・日曜日は翌日午前7時まで。
▶診療科目 内科(7月の日曜日は午後10時まで)、小児科 ▶持ち物 保険証、各受給者証、服用中の薬
▶問い合わせ ☎054(644)0059



寺田 美智男 さん

●1957(昭和32)年11月25日生まれの56歳。日大卒業後、家業に従事。現在は一級建築士として工務店を経営。45歳のときNPO法人ビタミンネットワークに参加。現在は理事として活動中。趣味はロボット製作。遠渡在住。

NPO法人
ビタミンネットワーク理事

寺田 美智男 さん



幸福の種を蒔き、地域の元気を育む

まきびと No.3

ビタミンで 地域を元気に

オリザニン(ビタミンB1)を世界で一番最初に発見した、堀野新田出身の鈴木梅太郎博士が、今年で生誕140周年を迎えました。NPO法人ビタミンネットワーク理事の寺田さんは、博士の功績の顕彰と、ビタミンをテーマにした活動に取り組んでいます。寺田さんは平成15年から活動に参加し、「ビタミンを通して地域の文化や経済を発展させたい」と、「ビタミンのまち」を目指して活動を続けています。NPOの活動は、12月13日の「ビタミンの日」前後に開催する「梅っ子ビタミンフェスタ」、博士の生家や菩提寺などを巡る「ビタミンウォーク」、地域活性化を目的とした「ビタミンいっぱいまんじゅう」の開発などです。また平成23年12月には「ビ

タミン発見100周年記念大会」を市内で開催しました。今年、博士の生誕140周年を記念して舞台公演「先生のオリザニン」が、6月12日から27日まで東京三越劇場で行われています。寺田さんは、舞台公演のPRはもちろん、主演の加藤剛さん(御前崎市出身)をはじめとする出演者に、地元の方の指導を行いました。「この舞台をきっかけに、日本中の人が梅太郎博士を知り、ビタミンに関心をもちたい」と寺田さんは話します。新たな取り組みとして、博士の菩提寺である了見寺に梅園を整備して多くの人に来てもらう計画も進めています。「みんなで博士の功績やビタミンの歴史を知り、地域を元気にしていきたい。若い人たちも、ぜひ参加してください」と話してくれました。



イベント内容を説明する寺田さん

7月の相談日です。日々の生活の中で、誰かに相談したいと思っていることや疑問に感じていることはありませんか。そんなあなたからの声に応えるための各種無料相談窓口を紹介します。秘密は厳守されますので、ひとりで解決しようとせず、まずは相談してみてもいいですか。



*市民相談センターは、市役所棟原庁舎北側の就業改善センター2階にあります。

<p>一般相談</p> <p>日常生活の中での困りごとや悩み、分からないことなどの相談を受け付けます。困ったらまずは相談を。</p> <p>期日 月曜日～金曜日 時間 9:00～16:00 会場 市民相談センター 市民相談センター ☎030088</p>	<p>消費生活相談</p> <p>訪問販売や通信販売などの契約トラブル、振り込め詐欺、消費者金融・多重債務、クーリングオフの手続き、製品事故など消費生活における相談を専門の相談員が対応します。契約トラブルの解決のコツは、あらかじめのことです。まずは相談してください。</p> <p>【最近多い相談事例】 エステの解約、はがきやメールで送られてくる架空請求、アパートの敷金精算、ネットオークションやアダルトサイトのトラブル</p> <p>期日 月曜日～金曜日 時間 9:00～16:00 会場 市民相談センター 市民相談センター ☎030088</p>	<p>法律相談(先着8人)</p> <p>期日 7月2日(日)・16日(日)・30日(日) 時間 10:00～12:00 13:00～15:00 会場 市民相談センター 予約 8:30～ 当日電話予約のみ 市民相談センター ☎030088</p>
<p>心配ごと相談</p> <p>日常生活から起こる家庭問題や金銭貸借などの紛争を解決。司法書士と民生委員が対応します。</p> <p>期日 7月9日(日)・23日(日) 時間 9:00～11:30 会場 市民相談センター 市民相談センター ☎030088</p>	<p>行政相談</p> <p>行政相談員が、行政に対する苦情や要望などの相談を受け付けます。</p> <p>期日 7月2日(日)・16日(日) 時間 10:00～12:00 会場 市民相談センター 市民相談センター ☎030088</p>	<p>税の無料相談</p> <p>税務・会計など税に関するあらゆる相談に無料で応じます。事前予約が必要となります。</p> <p>期日 7月16日(日) 時間 13:30～16:00 会場 市民相談センター 東海税理士会島田支部 ☎0547326575</p>
<p>巡回交通事故相談</p> <p>県交通事故相談所の専門相談員が、交通事故に関する相談に応じます。事前予約が必要となります。</p> <p>期日 7月10日(日) 時間 10:00～15:00 会場 市民相談センター 市民相談センター ☎030088</p>	<p>ひきこもり相談</p> <p>ひきこもりの解決には、まず、ご家族の理解が必要です。</p> <p>期日 7月3日(日) 時間 10:00～16:00 会場 県藤枝総合庁舎 別館2階会議室 予約 前日までに予約 中部健康福祉センター福祉課 ☎054(64)9281</p>	<p>高齢者虐待予防相談</p> <p>「高齢者に関する虐待かな」と思ったときの相談です。事前に問い合わせをして、気軽に相談ください。</p> <p>期日 7月18日(日) 時間 13:30～16:00 会場 相良保健センター 包括支援センターさがら ☎031900</p>
<p>介護相談</p> <p>期日 月曜日～金曜日 *祝日を除く 時間 9:00～17:00 (水曜日は19時まで) 会場 棟原庁舎2階相談室 相良保健センター 高齢者福祉課 ☎030076</p>	<p>市民相談センター(消費生活センター)案内図</p> <p>*職員や来庁者など、他人に会うことなく入ることができます</p>	

人のうごき（牧之原市の人口）
POPULATION

■人口 48,006人（前月比+38人）
（内外国人 1,088人）
男性 23,622人 女性 24,384人
出生 18人 死亡 50人
転入 117人 転出 118人
そのほか -5人
■世帯数 16,137世帯（前月比+10世帯）
平成26年5月31日現在（住民基本台帳人口）

忘れないで（税の納付期限など）
TAX etc

7月の納期一覧
固定資産税 第2期 7月31日(日)
国民健康保険税 第1期 7月31日(日)
保育料 7月分 7月31日(日)
市営住宅使用料 7月分 7月31日(日)

トップページ（表紙のお話）
TOP PAGE



富士山静岡空港開港5周年記念イベントで
ご当地キャラクターが大集合。市からは、
お茶の葉がイメージの「マキティー」(市商
工会)と、お茶とサーフィンがイメージの
「チャーフィン」(市茶業振興協会)が参加し、
子どもたちと触れ合っていました。

待っています（広報紙の感想）
READERS VOICE

読んだ感想や今後取り上げてほしい記事、
牧之原市への思いなどを待っています。
〒421-0495 静波447番地1 秘書広報課
Email: seisaku@city.makinohara.shizuoka.jp



まほだ るな
増田 瑠奈ちゃん(2歳)
平成23年8月10日生(須ヶ木)
笑顔いっぱい♪にーに大好き
ぎ!!いつもでも元気いっば
いなるなでいてね☆



よこやま わかな
横山 和奏ちゃん(1歳)
平成24年12月9日生(細江)
いつもかわいい和奏スマイル
に癒されているよ♪これから
も笑顔を忘れないでね!



かとう はる
加藤 翔琉くん(1歳)
平成25年1月15日生(川崎)
遊ぶの大好き♪ご飯大好き♪
イタズラ大好き♪♪
そんな翔琉が大好きだよ☆



みくら ゆき
三倉 幸ちゃん(1歳)
平成25年1月1日生(川崎)
毎日元気に成長していく姿に
喜びを感じます。いつもとび
きりの笑顔をありがとう♡



よこやま みらい
横山 未来くん(3歳)
平成22年7月14日生(川崎)
いつもお兄ちゃんに泣かされ
ているボクだけど、頑張って
大きくなるんだ!!



さくらい なち
櫻井 那芽ちゃん(0歳)
平成25年10月23日生(地頭方)
にいにが大好きななちゅ♡
誰にでもニコニコしてくれる
なちがみんな大好きだよ♡

元気なKIDS募集中

10・11・12月号の掲載希望のキッズを受け付けます。
申込時間を守って、電話で申し込みをしてください。

申込日時 9月4日(日) 午前8時15分～
申込資格 掲載時に市内在住の4歳未満の子ども
申込先 秘書広報課 ☎230052

課題図書は、7月20日～8月31日の夏休み期間中は1人1冊の貸出です。ぜひお読みください。

まよなかのたんじょうかい



西本鶏介著
鈴木出版刊

さきちゃんのおうちは母子家庭。お母さんはタク
シーの運転手をして毎日頑張っています。今日は
さきちゃんの誕生日なのに、お母さんは仕事から
なかなか帰ってきません。なにかあったのかな
…?小学校低学年向け課題図書。

カブトムシ山に帰る



山口進著
汐文社刊

人間が自然を変えたことで、カブトムシが小型化
した!?昆虫カメラマンが気づいた、虫が暮らす
環境の変化。そして環境の変化がもたらした、虫
の変化。人と自然がともに豊かになるための方法
とは?小学校高学年向け課題図書。

ただいま!マラング村
タンザニアの男子のお話



ハンナ・ショット著
徳間書店刊

ツンはアフリカのタンザニアにすむ小さな男の
子。おばさんの家からおにいちゃんといっしょに
にげだしましたが…。路上でくらす男の子がふた
たびふるさとをたずねるまでをやさしい語り口で
描きます。小学校中学年向け課題図書。

星空ロック



那須田淳著
あすなろ書房刊

「おまえはおまえのロックをやれ!」亡き友ケチ
ルの言葉を胸に、ベルリンへやってきた14歳の
ギター少年レオ。でもこの旅は…。大人への階段
をのぼる少年の姿が、あざやかに描かれた青春小
説です。中学校向け課題図書。

児 両	おいし〜い	いしづちひろ	般 両	母めしー汁三菜	大久保久江
児 両	うまやのそばのなたね	新美 南吉	般 両	ないたカラス	中島 要
般 両	超非常識な成功法則	いむらきよし	般 全	女のいない男たち	村上 春樹
般 両	NHKニッポンの里山	今森光彦/監修	般 全	豆の上で眠る	湊 かなえ

児……児童書 両……一般書 西……相良・榛原両図書館で借りることができます。全……両図書館・ひまわり号で借りることができます。

相良図書館(相良保健センター2階) ☎232649
榛原図書館(榛原文化センター2階) ☎230094

開館時間 午前9時～午後5時
*水曜日は午後7時まで。
休館日 ▶毎週月曜日(祝日は開館)▶年末年始
本の返却 午後7時まで相良庁舎当直室または、榛原
文化センターで返却可能。(年末年始除く)

移動図書館ひまわり号巡回日程ー7月

(写真で紹介している図書はひまわり号でも借りることができます)

1コース/7月1日(火) 5コース/7月15日(火)
2コース/7月2日(水) 6コース/7月16日(水)
3コース/7月8日(火) 7コース/7月22日(火)
4コース/7月9日(水) 8コース/7月23日(水)
運行表は図書館に置いてあります。



募集

講座「子どもと本」の受講生を募集しています

子どもたちと本を楽しく読みたいと思っ

7月26日(土) 8月22日(金) 10月18日(土) 11月27日(日) 1月17日(土) 榎原文化センター ほか

ミニトランポウオークの体験会を開催します

足腰に負担をかけず、ミニトランポリンの上を歩き、リズムに乗って楽しく運動をします。

7月23日(土) 8月20日(日) さざんか 午後1時30分〜午後2時45分

一番茶品評会にてお茶を飲んでみませんか

市認定農業者協議会では、一番茶品評会を開催します。

25年度の定期監査実施結果を公表しています

相良B&G海洋センタープールが今年も営業

7月1日(火)〜8月31日(日) 月曜日は閉館(祝日は閉館)

吉田町牧之原市広域施設組合で働きませんか

募集職種・定員 消防職 2人 資格 ▼平成24年4月2日

第12回「相良自然環境塾」への参加者を募集

8月8日(土)〜8月10日(日) 午後1時集合

吉田町上水道のメーター取り換えを行います

8月2日(土) 午前8時50分〜午後12時30分

県中部看護専門学校では一日体験入学を開催

8月2日(土) 午前8時50分〜午後12時30分

今年夏の「マリンスポーツフェスタ」開催

7月20日(日) 午前9時〜午後3時

イベント ホンマでつか!? 出演講師に学ぶ楽しい子育て

7月27日(日) 午後1時〜会場 いすら

講師 亀崎直樹氏(神戸市立須磨海浜水族園研究教育部長)

JAハイナンハピネス 女子大学を開設します

若い女性を対象に受講生を募集します

内容 アロマクラフトやヨガ、ワイン作りなど

内容 家庭と地域で子どもを育てる市民のつどい

今年夏の「マリンスポーツフェスタ」開催

7月20日(日) 午前9時〜午後3時

イベント ホンマでつか!? 出演講師に学ぶ楽しい子育て

7月27日(日) 午後1時〜会場 いすら

お知らせ

経済センサス基礎調査実施をお知らせします

平成26年経済センサス基礎調査および商業統計調査を7月1日を基準日として実施します。

低所得者への臨時福祉給付金が支給されます

平成26年4月から消費税率が8%へ引き上げられたことに伴い、所得の低い方々への負担を緩和するため、国から臨時福祉給付金が支給されることになりました。

消防団員による非常呼びかけ訓練が実施されます

消防団では、実践演習による団員士気の高揚と操法技術の向上・確立を目的として非常呼びかけ訓練を実施します。

入札結果の公表(4月)

議:議会事務局 管:管理情報課 秘:秘書広報課 環:環境課 健:健康推進課 商:商工観光課 建:建設課 水:水道課 問い合わせ 管理情報課 浅井 ☎030055

Table with 5 columns: 工事・委託名, 予定価格(税抜), 落札価格(税抜), 落札率, 落札業者. It lists various construction and service contracts with their respective prices and winning companies.

遺族基礎年金などの受給者 児童扶養手当、特別障害者手当などの受給者

同報無線の保守点検を行いますのでご協力を

同報無線の保守点検を行いますのでご協力を

同報無線の保守点検を行いますのでご協力を

同報無線の保守点検を行いますのでご協力を

同報無線の保守点検を行いますのでご協力を

同報無線の保守点検を行いますのでご協力を

同報無線の保守点検を行いますのでご協力を

同報無線の保守点検を行いますのでご協力を

同報無線の保守点検を行いますのでご協力を

同報無線の保守点検を行いますのでご協力を

同報無線の保守点検を行いますのでご協力を

この豊かな自然環境を、みんなで守っていきましょう



相良海岸に上陸したアカウミガメ

海岸のこと、ウミガメのこと、もっと知って欲しい
 地元に住んでいながら、海岸浸食の問題やアカウミガメのことを知らない人が、たくさんいます。しかし、こうした海岸清掃活動への参加をきっかけに、海やウミガメに興味を持ってくれる人は少しずつ増えています。今後は活動の輪を全国に広げて、ウミガメの保護や海岸の保全活動をしっかりと次世代につなげていきたいです。



カメハメハ王国 女王(代表) 渡邊美穂子さん



ビーチコーミングに熱中する子どもたち

世代を越えてふれあえる、あったかいプロジェクト
 サークル活動を通じてさまざまなボランティア活動に参加しています。今日は幅広い世代の人と触れ合うことができ、清掃活動後に行われたビーチコーミングも含めて、参加した子どもたちは喜んでいました。とても良い思い出になりました。地元の海の豊かさ、大切さを改めて実感することができました。



常葉大学ボランティアサークル「ThunderBirds」 原岡里穂さん(左)・松本 南さん(右)

ウミガメから学ぶ、自然の大切さと私たちの使命



静波海岸を視察するウミガメ会議の参加者

ウミガメと自然環境についてみんなで考える
 昨年11月22日から24日までの3日間、カメハメハ王国の働き掛けによって、日本各地の砂浜でウミガメの調査や研究に携わっている人たちが一堂に会する「第24回日本ウミガメ会議」が、市内で開催されました。
 会議では、海外から招いた研究者による講演や侵食の進む砂浜をテーマとしたシンポジウム、最新の研究成果の報告などが行われました。また、市内の小中学校では、ウミガメや自然環境についての出前講座が開かれました。
 ウミガメを通じて、海や自然の大切さを学び、美しい海や砂浜を守っていきましょう。



ウミガメについて学ぶ小学生たち



ウミガメや自然環境のことを考える



アカウミガメが訪れる 美しい海岸をこの手で

AQUA SOCIAL FES!! 2014
 ~相良海岸の砂浜保護プロジェクト~



牧之原市の遠浅で緩やかな海岸には、毎年5月から8月末にかけて、多くのアカウミガメが産卵のために上陸します。
 しかし近年、砂浜に漂着するゴミや海岸浸食など、アカウミガメを取り巻く環境は悪化の一途をたどっています。今回、アカウミガメが安全に産卵できるように、地域で18年間、アカウミガメの保護や海岸の保全活動に取り組んでいる「カメハメハ王国」の主催で、大規模な海岸清掃が行われました。
 汗ばむほどの陽気となった5月24日、会場の相良海岸には、親子や大学生、協力企業の社員など、約150人が集まりました。
 カメハメハ王国執事の山本明男さんがアカウミガメの生態を説明した後、参加者は清掃活動を始めました。
 約1時間の清掃活動で、ペットボトルやビニール袋、古タイヤや木片など、たくさんのゴミが集まりました。
 短い時間でしたが、みんなで協力し合い、アカウミガメが訪れる美しい海岸を取り戻すことができました。





輝け!未来

鈴木
すずき・ゆみか

佑美佳さん
菅山小6年 菅山区

保育士になることが私の夢 明るく楽しい先生になりたい

私の夢は、保育士になることです。私は、体操とピアノを習っているの
で、小さい子たちと一緒に歌ったり踊ったりできる明るく楽しい先生にな
りたいです。今、6年生として、縦割り活動で下級生と関わる機会がたく
さんあり、どの子にも優しく接するように心掛けています。これからも、
さまざまな子と楽しく過ごしながら、夢をかなえたいと思います。

▼5月31日と6月1日の2日間、富士山静岡空港で開港5周年のイベントが開催され、多くの人でにぎわいました▼2日目には、茶娘などの姿をした、牧之原中学の生徒がお茶を持って来場者を出迎えてくれました。お茶は、学校の茶園で生徒が育て摘んだものです。手にとってお茶を飲んだ来場者からは、「おいしい」「うま味がある」との声が。最初は緊張した様子の生徒たちでしたが、次第に笑顔となりお茶をPRしていました▼次に出会ったのが、各地域のご当地キャラクターです。周辺市町や就航先などから大集合し、会場をわかせました。注目は、もちろん市内のキャラクターであるマキティとチャーフィンです。混雑する中、なんとか写真が撮れました。近年のゆるキャラ人気を実感しました▼イベントを通して、空港は交通の場所だけというイメージではなく、身近で楽しめる場所だと感じました。空港が活気に溢れることで、人もそこに集まり交流が生まれます。この交流により、市の魅力が広がり、地域がもっと発展していくと思います。



ペンを置いてー編集幸記