

広報まきのほら MAKINOHARA

ふれあいビタミンあいのまち
うみ・そら・みどりと共に生きる

祈りの舞
厳かに

蛭ヶ谷の田遊び



特集 牧之原市相良消防署が4月1日から運用開始
地域の防災拠点が始動

特集 榛原文化センター会館棟の耐震補強工事が完了
より安全で快適に

March
2013
NO.138

3

🌟 配備される主な車両 🌟



救助工作車 rescue engine

救助隊の通称である「レスキュー隊」が使用することから、「レスキュー車」とも呼ばれ、さまざまな救助に対応できる多数の救助資機材を搭載し現場へ急行する車両。主にウインチや照明装置、クレーンなど高度救助用資機材を装備し、除染シャワーなどのテロ対策用特殊救助資機材も搭載しています。前面にウインチを装備するため、バンパーが他の消防車よりも大きく張り出しているのが特徴です。

化学消防車 chemical fire engine

水による消火が困難、不可能な重大な危険物火災に対応するための車両で、「化学車」とも呼ばれています。油脂や化学物質が原因の火災の場合、水をかけると逆に火の勢いが強くなってしまうため、効果がある泡消火剤や粉末消火剤を撒くための装備を搭載。この車両には、さらに特殊な「圧縮空気泡消火システム（CAFS：キャプス）」を装備し、圧倒的な消火力を発揮することができます。



高規格救急車 high-standard ambulance

国内で現在主力の救急自動車で、一般の救急車よりも高度な救急医療が可能。救急救命士が搭乗し、心肺停止など症状が重い患者に医療行為を行うことができる高度救命資器材を搭載。農村地域における交通事故被害者などの救急搬送に役立ててもらいたいと、全国共済農業協同組合連合会静岡県本部とハイナン農業協同組合から車体を寄贈していただき、市で装備品の装着などを施しました。

査察車 surveillance vehicle

主に、火災原因の調査や事業所などへの立ち入り検査などに用いられる車両。調査や指導などに必要なカメラや計測機器などの資機材を搭載しています。災害時などさまざまな状況に応じて迅速に対応できるように機動性がある四輪駆動車で、市内に工場があるスズキ株式会社から、「市の安全安心のために協力したい」と奇贈していただきました。



4月1日に運用を開始する市相良消防本部



地域の防災拠点が始動

消防救急業務の広域化に伴い整備を進めていた牧之原市相良消防本部は、昨年12月に庁舎の建設工事が完了し、これまでの御前崎市消防本部から業務を引き継ぎ、4月1日から業務を開始します。庁舎の施設の一部や主な車両を紹介します。

問い合わせ 防災課 広域消防整備室 今村 ☎0058

牧之原市相良消防本部は4月1日から、49人の職員体制で相良地区の消防救急業務を開始します。

同消防本部は、現在進めている消防広域化に伴う相良地区の安全安心を確保するために整備されました。緊急車両の現場への平均到達時間を短縮するために、建設場所は、相良地域を縦断する国道473号バイパス大沢インター1チェンジ付近を選定。東日本大震災の津波被害を基に海抜14mに建設しました。

敷地面積は約1万5063㎡。建物は鉄筋コンクリート造り2階建てで、庁舎や車庫棟、訓練棟などの合計床面積は約2706㎡です。消防本部には、御前崎市消防本部から引き継いだ車両を含め、消防車や救急車など12台の車両が配備され、火災だけでなく各種災害にも対応が可能です。

東日本大震災を教訓に、巨大地震にも耐えられる耐震構造の庁舎には、屋上への避難階段を設置した他、7日間連続運転が可能な非常用自家発電装置、多目的に利用可能な車庫などを整備しました。

今後は、地域の防災拠点として、皆さんの生命財産を守る役割を担っていきます。

施設紹介



訓練棟・訓練施設

隊員の日々の訓練のために、さまざまな状況を再現可能な訓練棟を設置。訓練棟周辺には、消防団員が夜間でも訓練可能な照明設備や水利を用意しました。



非常用自家発電装置

災害時に電源が断たれた場合を考え、自家発電設備を配備し、通信や照明など予備電源を確保。東日本大震災を教訓に、168時間（7日間）の連続運転が可能です。



車庫

1秒でも早く、現地へ出動できるように、前面だけでなく背面にも開口部を設け、どの車両も即時に出動が可能。大規模災害発生時に多目的スペースとしても利用可能。



防火衣室(出動準備室)

車庫に隣接する防火衣室(出動準備室)を中心に、隊員が出動時に最短時間で出動可能な勤務を確保しました。ロッカー1台で2人分の準備が可能です。



通信指令台

年々増えている携帯電話からの119番通報にも対応し、固定電話や携帯電話の発信位置を瞬時に表示できるシステムを配備。緊急車両の現場到達時間を短縮します。



庁舎1階事務室

消防本部事務室と消防署事務室が隣接することで、ミーティングルームなどを共有可能に。限られた面積を有効利用できるスペースを確保しました。

より安全で快適に

リニューアルして4月2日から利用できます

コンクリートの補強壁と鉄骨柱で補強

榛原文化センターは昭和54年の開館以来、地域の文化振興や生涯学習活動の拠点として利用されてきましたが、建築後30年以上が経過し、施設の老朽化が進んできました。また、大きな地震に対する耐震性にも欠けていたため、昨年7月から会議室や図書館事務室などが入った会館棟の耐震補強工事と改修工事に着手し、2月中旬に完了しました。(昨年3月に閉鎖したホール棟は、取り壊しを含めた跡地の有効活用を検討していきます)

耐震補強工事では、建物の南面の6箇所に鉄骨柱を取り付け、また1階に鉄筋コンクリートの補強壁を新たに設置するなど、地震の揺れに耐えられる構造としました。これにより、耐震性は格段に向上し、より安全な施設として生まれ変わりました。



南面に6箇所の鉄骨柱が取り付けられ耐震性が格段に向上

【衛生設備】

全館のトイレを洋式に変更し、温水洗浄便座や自動洗浄機能を付けました。



全館のトイレを温水洗浄便座の洋式に替えました

【空調設備】

各会議室は個別の空調機に変更し、それぞれの部屋で運転スイッチの操作や温度調節ができるようになりました。



3階までのエレベーターを設置

【簡易ステージ】

3階の大会議室に、小規模な舞踊や演劇の発表ができる簡易ステージを設置しました。



正面玄関は自動ドアになりました



個別の空調機により各部屋での運転操作が可能に

より快適に利用いただくための整備

【エレベーター】
新しく11人乗りのエレベーターを設置したことで、上の階への移動が便利になり、多くの皆さんが利用できるようになりました。

津波に備え屋上への避難階段を設置

地域の皆さんの津波避難対策として、屋上への避難階段を整備しました。また、屋上には転落防止のフェンスを設置し、約1000人が避難できます。この他にも外壁塗装や屋上防水、内装工事を行いました。より安全で快適になった榛原文化センターは、これからも文化交流や文化振興、市民の学びの場の拠点として、大きな役割を担っていきます。



屋上には約1,000人の避難が可能です



新たに設置した屋上への避難階段



避難階段は文化センターの東側、交差点の入口から上れます



内装工事により館内もぐっと明るく



きれいになった各会議室

耐震補強と設備改修が行われ、安全性と快適性が高まった榛原文化センターの会館棟



榛原図書館

4月2日からオープン

開館日 火曜日～日曜日
開館時間 午前9時～午後5時
(水曜日は午後7時まで)
休館日 毎週月曜日、年末・年始



開館に向けて準備を進めています

利用案内

開館時間
午前9時～午後10時

休館日
12月28日～翌年1月3日
*施設の保守点検など必要に応じて臨時休館する場合があります。

使用申し込み方法

榛原文化センターおよび社会教育課(相良庁舎3階)にある使用申請書に必要事項を記入して、提出してください。使用日の6カ月前から申請できます。

*使用料や各部屋の配置は従来と変わりません。

動物

「注射」は大切な決まりごと
 忘れないで！狂犬病予防注射

問い合わせ 環境課 遠藤 ☎(53) 2609

飼い犬への年1回の狂犬病予防注射は、法律により飼い主に義務付けられています。毎年4月から6月は「狂犬病予防注射月間」です。
 下記の集合注射で予防注射を受けられない場合は、6月までに必ず動物病院で行ってください。
 *高齢や病氣中の飼い犬については、動物病院にご相談ください。

持ち物
 ①予防接種の案内はがき ②愛犬手帳
 ③料金3,320円(注射料金2,770円+注射済票交付手数料550円)
 *おつりのないようお願いします。



期日	時間	会場
4月11日(木)	9:00~10:00	萩間公民館
	10:30~11:30	牧之原区民センター
	13:00~14:30	トーク地頭方
4月12日(金)	9:00~10:00	細江コミュニティセンター
	10:30~11:30	勝間田会館
	13:00~14:30	坂部区民センター

期日	時間	会場
4月15日(月)	9:30~11:30	榛原庁舎 北側駐車場
	13:00~14:30	
4月16日(火)	9:30~11:30	相良庁舎 史料館前駐車場
	13:00~14:30	

施設

ぐりんばるテニスコートがリニューアルオープン
 プレいしやすいテニスコートを利用してください
 問い合わせ 健康推進課 松浦 ☎(23) 0025



改修前のコート。人口芝がめくれてしまい、ボールの方向が変わってしまうなどの影響が出ていました



新しくなったコートで伸び伸びとプレーを楽しむ生徒たち

榛原総合運動公園ぐりんばるのテニスコートは平成7年3月の開設以来、多くの皆さんに利用されてきましたが、人工芝の老朽化が目立ち、プレーにも影響が出てきたことから今年度、改修工事を行いました。工事では、4面の砂入り人工芝の張り替えと支柱などの設備の更新を行い、総工費は約1480万円でした。
 2月17日には市内のテニス愛好団体「榛原ソフトテニスクラブ」の運営協力により、工事の完成を祝う「市内中学生ソフトテニス大会」が開かれました。
 大会には相良・榛原両中学校のテニス部員約130人が参加。開会式では、榛原中女子テニス部主将の杉山愛菜さんが「きれいなコートで大好きなテニスができてうれしい。感謝の気持ちを忘れず、これからも全力でプレーしていきたい」とお礼の言葉を述べました。生徒たちは新しい芝の感触を確かめながら、技術の向上と交流を兼ねた親睦試合に汗を流しました。
 3月1日から一般貸し出しを行っています。利用申し込みは、ぐりんばる ☎(22) 8899 までお願いします。

相談

相談員が解決の方法を一緒に考えます
 困ったときはお気軽に相談してください
 問い合わせ 市民相談センター 横山 ☎(23) 0088

困ったときには独りで悩まずに、まずは市民相談センターに相談してください。秘密は守られます。
 最近よくある相談とアドバイス
「相談1」 賃貸住宅契約の注意点
 賃貸住宅の入退去の際にはどのようなことに注意したらよいか。
■退去時のアドバイス
 ①必ず家主(管理会社)の立ち会いの下で、精算を行う。
 ②「現状回復」とは入居時の状態に戻すことではないので、国のガイドラインに沿った精算を依頼し、精算書に納得がいかない場合は安易に署名、なつ印をしない。
■入居時のアドバイス
 ①想像と異なることが多いため、実際に住宅を見てから契約する。
 ②契約前の仮押さえなどの申込金を安易に支払わずに、契約不成立時に返金されるか確認しておく。
 ③契約書や重要事項説明書をよく読み、室内の汚れや損傷については、写真を撮るなど記録しておく。

「相談2」 注文した覚えのない商品の送り付け
 ある日突然「注文してくれた健康食品を送る」という電話があり、注文した覚えがないので断ったが、強引に代金引換で商品を送り付けられたが、どうしたらよいか。
■アドバイス
 注文していない場合は、商品が届いたら受取拒否をして、送り主に受取拒否通知を出しましょう。電話でうっかり受け取りの返事をしてしまったも、クーリング・オフが可能なので、あきらめずに相談してください。
「相談3」 身に覚えのない請求書
 インターネットショッピングやサイトの利用、ゲームの支払いなどで安易にカード番号を入力してしまい、カード番号を勝手に使われ、身に覚えのない請求が届いた。
■アドバイス
 インターネットで商品を購入する際には毎回、登録番号を変えるなどセキュリティに気を付けましょう。カードの利用明細をよく確認し、身に覚えのない請求があった場合は、カード会社に連絡して確認しましょう。万一、カードを紛失したらすぐにカード会社に連絡してください。リボルビング払いは返済額が分かりにくいので、注意が必要です。

自治

シリーズ自治基本条例推進会議
 最終回 市民参加条例の制定に向けて
 問い合わせ 地域政策課 石神 ☎(23) 0053

2月28日に第9回牧之原市自治基本条例推進会議を開催しました。今回は、「市民参加条例(仮称)」が制定された場合に実際の業務に携わる市職員から意見を聞くため、委員と市職員の合同会議という形で実施しました。
 これまで検討してきた同条例の素案の内容を職員に説明するとともに、主に「市民参加の方法」について、グループや全体での意見交換を行いました。
 主な意見は次のとおりです。
■条例全般について
 ▼市民が参加しやすいように、親しみやすい条例名にしたらどうか。
 ▼市民投票の規定には、市民が条例の制定請求をする際に必要な書類や書き方など、具体的な内容を盛り込む方がよいのではないか。
 ▼市民投票が独立した構成になっているが「市民参加の方法」に含めたほうが分かりやすいのでは。
■参加の方法について
「ワークショップについて」
 ▼市では「男女協働サロン」の名称が定着しているので、その名称を明記して説明を付けた方がよい。
「市民政策提案手続について」
 ▼この方法で取り扱う「政策」と



意見を発表する推進会議委員(右の2人)



スクリーニングを体験する市民

浜岡原発の万が一に備えて

■原子力防災訓練（広域避難訓練）

県と浜岡原子力発電所周辺市町による原子力防災訓練が、2月15日に実施されました。原発から半径31km圏の「緊急防護措置区域（UPZ）」の外に逃げる広域避難を想定した県内初の訓練で、各区から約90人の市民が参加しました。半径20km圏内に避難指示が出されたとの想定で、バスに乗り込んだ市民は、UPZ圏外に設定された藤枝総合運動公園に避難。同所で放射線物質による汚染の有無を調べる「スクリーニング」検査を受けるなど、緊急時の流れを確認しました。

市から日本を元気に！

■「ありがとう」～岡村佳明氏講演会&「おかん」スペシャルライブ
まちを元気にするイベント「ありがとう」が2月3日にい〜らで開かれ、約200人が参加しました。市内の30代から40代の商業者などが中心となって結成された「牧之原維新の会」が「市から日本を元気にしたい！」と企画したもので、県内の居酒屋を経営する岡村佳明氏の講演会とロックバンド「おかん」のスペシャルライブが行われました。チケットの半券を提示することで、イベント協力店舗でさまざまなサービスが受けられるなど、地域を元気にするための趣向が凝らされました。



ライブで歌を披露するロックバンド「おかん」のメンバー

力を合わせて海岸線を走破

■第8回静波駅伝大会

第8回静波駅伝大会が2月24日、静波海岸周辺コースで開催されました。小学生から一般まで、市内外から73チームが参加。市内、女子、小学生の部は11.2km、一般、中学男子の部は15.7kmのコースを1チーム4人で健脚を競いました。強風に見舞われる中、ランナーたちは沿道からの声援を受けながら早春の海岸線を力いっぱい駆け抜け、チーム一丸となってたすきをつなぎました。女子の部では、相良中学校が初優勝しました。



中継所でたすきをつなぐ市内参加チームのランナー



白梅をめでながら俳句を考える児童

「春感じ 梅を見ながら 一句詠む」

■相良梅園見学／片浜小学校

片浜小学校は2月22日、学校近くの相良梅園の見学を行い、全校児童30人が参加しました。総合学習の一環として、地域の自然に触れ季節感を味わうことを目的に毎年行われています。今回は、より季節感を感じてもらうため抹茶とお菓子でお茶会を初めて実施。児童らは約700本の紅白の梅が植えられた園内を散策し、お気に入りの場所で、五七五の17字になるよう指折り数えながら「白い梅 上から見ると 雪景色」などの俳句や詩、絵などを思い思いに書き記していました。



滑走路と富士山を背にテープカットする西原市長(右から2番目)ら関係者

眼前に滑走路と絶景が広がる

■富士山静岡空港石雲院展望デッキ完成記念式典

富士山静岡空港「石雲院展望デッキ」の完成記念式典が2月16日、同所で行われました。ターミナルビル東側にある同寺院に隣接しているデッキは、空港に離着陸する飛行機が間近に見られることから、県が空港周辺のぎわいづくりとして進めている「空港ティールーティン構想」の中核として整備されました。式典には、県知事や地元市町の首長や地域住民らが出席。デッキは、直径約33mの円形で滑走路からの高さは約5m。開放時間は午前6時から午後9時30分まで。本市をはじめとする周辺2市1町の住民や団体が、約30種類、約1,600本の花木をデッキ周辺に植栽しました。

私の中にいる鬼をやっつけた！

■豆まき会／萩間保育園

萩間保育園の園児58人は2月1日、同園で豆まき会を開きました。3日の節分を前に行う恒例行事で、山本幸子園長が園児らに節分の意味や豆まきの由来などを説明し、「自分の中にいる悪い鬼を追い出して良い子になろう」と話しました。画用紙などで作った鬼の面を着けた園児らは、「鬼は外、福は内」と大きな声で赤鬼に扮した職員目掛けて豆を投げ、今年一年の健康を祈りました。園児は「怖かったけど、鬼をやっつけたから大丈夫」と話してくれました。



豆を投げて鬼を退治する園児



長谷川さんから「田打ち」の指導を受ける児童

若者よ、祭事を担え

■蛭ヶ谷の田遊び体験授業／萩間小

鎌倉時代から蛭ヶ谷地区に伝わり、昨年国の文化財に指定された「蛭ヶ谷の田遊び」の体験授業が2月1日、地元の萩間小で開かれ、3年生23人が参加しました。地元で伝わる伝統芸能の継承や担い手の育成を目的に初めて開催したもので、地元の青年会の長谷川聡さんと市学芸員が講師を務めました。児童らは資料映像を見て学習し、実技では17の演目の中から、悪霊を追い払う「本刀振り」や農耕作業を模した「田打ち」の指導を受けました。



広報担当がどこにも取材に行きます。あなたの身近なホットで楽しい話題やイベントなどの情報をお待ちしています。

秘書広報課 ☎0052 ✉seisaku@city.makinohara.shizuoka.jp

4月の相談日です。
日々の生活の中で、誰かに相談したいと思っ
たり疑問に感じていることはありませんか。
そんなあなたからの声に応えるための各種無料相談窓口
を紹介しします。
秘密は厳守されますので、ひとりで解決しようとせず、
まずは相談してみてもいいですか。



静岡県産の茶マスコット
チャーマフィン

*市民相談センターは、市役所棟原庁舎北側の就業改善センター2階にあります。

一般相談

日常生活の中での困りごとや悩み、
分からないことなどの相談を受け
付けます。困ったらまずは相談を。

期日 月曜日～金曜日
時間 9:00～16:00
会場 市民相談センター
☎市民相談センター ☎0088

消費生活相談

契約トラブルや消費者金融、多重
債務、商品苦情など、消費や契約
に関する相談を受け付けます。

期日 月曜日～金曜日
時間 9:00～16:00
会場 市民相談センター
☎市民相談センター ☎0088

法律相談(先着8人)

相続や遺産分割、離婚、多重債務
や債務整理などの法律解釈や手続
き、人権に関する相談などを無料
で受け付けます。弁護士、行政相
談員、人権擁護委員が1回30分
で対応します。
相談時には、参考となる書類など
を持参してください。
相談を受けるには、当日電話予約
が必要です。

期日 4月3日(金)・17日(金)
時間 10:00～12:00
13:00～15:00
会場 市民相談センター
予約 8:30～
*当日電話予約のみ

☎市民相談センター ☎0088

心配ごと相談

日常生活から起こる家庭問題や金
銭貸借などの紛争を解決。司法書
士と民生委員が対応します。

期日 4月10日(金)・24日(金)
時間 9:00～11:30
会場 市民相談センター
☎市民相談センター ☎0088

行政相談

行政相談員が、行政に対する苦情
や要望などの相談を受け付けます。

期日 4月3日(金)・17日(金)
時間 10:00～12:00
会場 市民相談センター

☎市民相談センター ☎0088

もの忘れ相談

「最近、忘れっぽくなった」「ぼーっ
としている時間が長い」など、気にな
っていることはありませんか。
認知症は、早く気が付いて適切な
対応をすれば、重症化予防が期待
できます。
普段の生活の状況をお聞きし、「頭
のいきいき度チェック」に基づい
た認知症予防のための生活アドバ
イスを行います。
お気軽にご相談ください。
事前予約が必要となります。

期日 毎週火曜日
時間 9:00～11:00
会場 さざんか
相良保健センター

☎健康推進課 ☎0024

税の無料相談

税務・会計など税に関するあらゆる
相談に無料で応じます。
事前予約が必要となります。

期日 4月17日(金)
時間 13:30～15:30
会場 市民相談センター
☎東海税理士会島田支部 ☎0547⑦6575

介護相談

期日 月曜日～金曜日
*祝日を除く
時間 9:00～17:00
(水曜日は19時まで)
会場 棟原庁舎2階相談室
相良保健センター

☎高齢者福祉課 ☎0076

高齢者虐待予防相談

「高齢者に関する虐待かな」と思っ
たときの相談です。事前に問い合
わせをして、気軽に相談ください。

期日 4月19日(金)
時間 13:30～16:00
会場 棟原庁舎2階相談室
☎地域包括支援センターオリーブ ☎8822

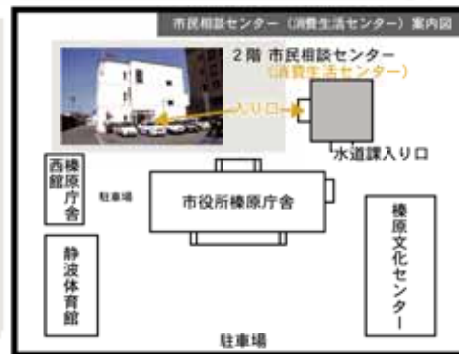

*職員や来庁者など、他人に会うことなく入ることができます



FOR THE PATIENTS

日本人のすい臓がん死亡率が増加
早期発見には「すい臓ドック」
をおすすめします

今年4月から、棟原総合
病院に新しい3つのドック
が誕生します。
県内初の「320列CT
心臓ドック」と「すい臓ド
ック」、そして県内で3件目の
「肺ドック」。いずれも近隣
では行っておらず、全国で
も数カ所しか実施してい
ない高水準の専門ドックで
あり、日本人にとっては見
逃せない重大な病気の早期
発見につながる極めてニ
ーズの高い専門ドックです。
前回の320列CT心臓
ドックと肺ドックに続いて、
今回は、すい臓ドックにつ
いて紹介します。

短期間で第5位に、そして
今回の最新がん統計(国立
がん研究センター)では第
4位にまで急増しました。
同統計によれば、男性も
がんの中で第5位の死亡率
となっています。
胃がんや肺がんなど、死
亡率5位までのがんにつ
いては、国のがん検診が実施
されていますが、すい臓が
ん検診の対象になっていな
いのです。
しかも、健診はもろろ
人間ドックを受けても、一
般的な人間ドックの基本検
査項目では、すい臓がんに
関してはほとんど何も分か
りません。

血液検査のアミラーゼ
(消化を行う酵素の一種)で、
主にすい臓と唾液腺から分
泌されます。すい臓が
んは分かりません。また、腹
部超音波検査でも、奥深い
所にあるすい臓は皮下脂肪
や胃腸のガスに邪魔されて
完全には診ることは困難です。
しかし、無症状のうち
に発見しないと助からない
のが、すい臓がんです。すい臓
がんを早期に発見するため
には、すい臓ドックが有効
ですが、現在すい臓ドック
を実施している医療機関は、
全国でもわずかです。
当院では、すい臓ドック
を県内で初めて実施しま
す。ぜひ、ご利用ください。
検査内容は、通常の血液
検査に、腹部超音波検査、腹
部MRI(断層撮影)、腫瘍
マーカー検査をセットにし
て行います。(費用は3万
1500円)

おすすめしたいオプション検査

一人でも多くの方にすい
臓ドックを受けていただき、
そして、一人でも多くの命
が救われることを願ってや
みません。
当院の人間ドック・健診
センターでは、オプション
検査を全国でも有数の43種
類に拡大しました。
その中には、前回ご紹介
した「心臓ドック」に含まれ
ている「320列CT狭心
症検査」や「心臓超音波検
査」、「BNP検査」をそれぞ
れ単独で受けることが可能
なオプション検査もありま
す。

「人間ドックを受けた人
だけが、オプション検査も
受けることができる」とい
うのが常識ですが、当院は
この常識を打破して、人間
ドックや健診を受けなく
ても、オプション検査一つだ
けでも受けられる「単独オ
プション」というユニーク
なサービスを始めました。
この手軽さから、一人でも
多くの方に利用していただ
き、一人でも多くの病
気の早期発見・早期治療につ
なげていきたい。それが、
当院の願いです。
サタデー・ドックも好評
全国的にニーズの高まる
土曜日の人間ドック「サ
タデー・ドック」を、昨年9月
から始めました。
仕事を休みたい方
子どもを家族に預けて安
心してドックを受けたい方
に好評です。どうぞご利用
ください。
健診センター長
副院長 稲邊富實代

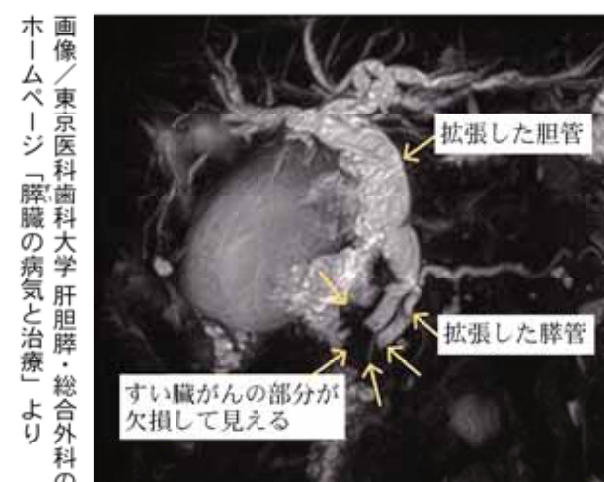

【MRI】(核磁気共鳴検査)
磁石の力で体の中を検査します。CT画像と同じような
画像が得られますが、MRCPという特殊な条件での撮
影は胆管や膵管の描出に優れており、すい臓がんによる
胆管や膵管の圧迫の有無が分かります。
(写真では、膵管、胆管がすい臓がんにより閉塞し、拡張
しているのが分かります)

人のうごき（牧之原市の人口）
POPULATION

■人口 49,188人（前月比-43人）
（内外国人 1,228人）
男性 24,200人 女性 24,988人
出生 30人 死亡 49人
転入 142人 転出 113人
その他 -53人
■世帯数 16,225世帯（前月比-1世帯）
*平成24年7月の住民基本台帳法の改正以降、外国人が含まれます。
平成25年2月28日現在（住民基本台帳人口）

忘れないで（税の納付期限など）
TAX etc

4月の納期一覧
介護保険料(65歳以上) 第1期 4月30日☒
水道料 2・3月分 4月30日☒
保育料 4月分 4月30日☒
市営住宅使用料 4月分 4月30日☒

トップページ（表紙のお話）
TOP PAGE



昨年3月に国指定重要無形民俗文化財に指定された蛭ヶ谷の田遊び。毎年2月11日夕刻から夜更けにかけて、蛭児神社の境内で地区の成年男子が豊作や子孫繁栄を祈願して、稲作の過程を模擬的に演じる。鎌倉時代から同地区に続くといわれている。

待っています（広報紙の感想）
READERS VOICE

読んだ感想や今後取り上げてほしい記事、牧之原市への思いなどを待っています。
〒421-0495 静波447番地1 秘書広報課
E-mail: seisaku@city.makinohara.shizuoka.jp

図書館へ行こうよ

お探しの本がありましたら、気軽に図書館員にお尋ねください。*榛原図書館は休館中（4/2から開館）

おやゆびひめ



三木卓著
講談社刊

おやゆびひめはチューリップの花から生まれたとても小さな女の子。美しく愛らしい荒井良二の絵と、親しみやすい三木卓の文章は、アンデルセンの名作世界をさらに広げてくれます。幅広い世代にぜひ手にとっていただきたい名作です。

わたしがっこうにいきたいな



アストリッド・リンドグレン著
徳間書店刊

レーナは五さいです。おにいちゃんのペーテルがレーナをがっこうにつれていってくれることになりました。がっこうはどんなところでしょう？きょうだいのやりとりをあたたく描いた、愛情あふれる絵本。対象年齢5歳～。

おもかげ橋



業室麟著
幻冬舎刊

剣は一流だが、道場には閉口鳥が鳴く草波弥市。武士の身分を捨て、商家に婿入りした小池喜平次。二人は、彼らを裏切り国許から追放した勘定奉行の娘で初恋の女・萩乃と十年ぶりに江戸で再会し、用心棒を引き受ける…

家族で楽しむ
子どものお祝いごと
と季節の行事



新谷尚紀著
日本文芸社刊

子どもには成長を喜ぶ行事がいっぱい。伝統行事の成り立ちや、楽しみかたのポイントもたくさん紹介されています。子どもの成長をお祝いする行事【帯祝い・出産祝い】、子どものおつきあいとマナー【誕生日会・発表会】など。

児	両	たのしいキノのかいいたーペンギン、コアラからパンダ、ソウまで	田川 秀樹	般	両	生存者ゼロ	安生 正
般	両	いちばん長い夜に	乃南 アサ	般	両	世界から猫が消えたなら	川村 元気
般	両	こどものかわいいおべんとう	フルタニ マサエ	般	両	フィフティ・シェイズオブ・グレイ (上) (下)	E.L.ジェイムズ
般	両	春夏秋冬(東海版 2013)1年365日いつでも日帰り遊びへGO!	びあmook中部	般	両	ぼくらの津波てんでんこ	谷本 雄治

児……児童書 般……一般書 両……相良・榛原両図書館で借りることができます。全……両図書館・ひまわり号で借りることができます。

元気なKIDS募集中

7・8・9月号の掲載希望のキッズを受け付けます。
申込時間を守って、電話で申し込みをしてください。

申込日時 6月5日☒ 午前8時15分～
申込資格 掲載時に市内在住の4歳未満の子ども
申込先 秘書広報課 ☎0052

相良図書館(相良保健センター2階) ☎02649
榛原図書館(現在休館中です) ☎00094
(4月2日から榛原文化センター2階で開館します)

開館時間 午前9時～午後5時
*水曜日は午後7時まで。
休館日 ▶毎週月曜日(祝日は開館)▶年末年始
本の返却 午後7時まで相良・榛原両庁舎の警備室で返却可能。(年末年始除く)

移動図書館ひまわり号巡回日程-4月

(写真で紹介している図書はひまわり号でも借りることができます)

1コース/4月9日☒ 5コース/4月23日☒
2コース/4月10日☒ 6コース/4月24日☒
3コース/4月16日☒ 7コース/4月30日☒
4コース/4月17日☒ 8コース/5月1日☒
運行表は本紙19ページをご覧ください。図書館にも置いてあります。

平成25年度 移動図書館ひまわり号 運行表

移動図書館ひまわり号は、図書館まで出掛けることが難しい子どもやお年寄りにも本に親しんでもらおうと、市内8コース・53ステーションを毎月1回巡回しています。

コース 1	4月9日(火)	5月7日(火)
	6月4日(火)	7月2日(火)
	7月30日(火)	9月3日(火)
	10月1日(火)	10月29日(火)
	11月26日(火)	1月7日(火)
	2月4日(火)	3月4日(火)
牧之原第6町内会公民館	9:00~9:20	
牧之原中央町内会集会所	9:45~10:10	
牧之原コミュニティセンター	10:30~10:50	
三葉農業研修会館	11:20~11:40	
勝間田小学校	12:50~13:40	
朝生公民館	14:10~14:35	
ピアゴ	15:00~15:20	

コース 2	4月10日(水)	5月8日(水)
	6月5日(水)	7月3日(水)
	7月31日(水)	9月4日(水)
	10月2日(水)	10月30日(水)
	11月27日(水)	1月8日(水)
	2月5日(水)	3月5日(水)
相良公民館	9:00~9:30	
笠名公民館	10:00~10:20	
トーク地頭方	10:45~11:05	
遠渡公民館	11:25~11:40	
地頭方小学校	12:45~13:35	
落居公民館	14:00~14:30	

コース 3	4月16日(火)	5月14日(火)
	6月11日(火)	7月9日(火)
	8月6日(火)	9月10日(火)
	10月8日(火)	11月5日(火)
	12月3日(火)	1月14日(火)
	2月13日(火)	3月11日(火)
鬼女新田公民館	9:20~9:40	
菅山原公民館	10:05~10:25	
養護老人ホーム相寿園	10:50~11:30	
萩間小学校	12:40~13:30	
相良B&G海洋センター	14:05~14:25	
片浜小学校	14:50~15:30	
*2月13日は木曜日になります		

コース 4	4月17日(水)	5月15日(水)
	6月12日(水)	7月10日(水)
	8月7日(水)	9月11日(水)
	10月9日(水)	11月6日(水)
	12月4日(水)	1月15日(水)
	2月12日(水)	3月12日(水)
鹿島神社	9:00~9:20	
細江コミュニティセンター	9:40~10:05	
榛原児童館	10:15~10:55	
坂部第2農業センター	11:25~11:45	
坂部小学校	12:50~13:40	
切山下農業研修センター	14:00~14:30	
中地区公民館	14:50~15:10	

コース 5	4月23日(火)	5月21日(火)
	6月18日(火)	7月16日(火)
	8月20日(火)	9月17日(火)
	10月15日(火)	11月12日(火)
	12月10日(火)	1月21日(火)
	2月18日(火)	3月18日(火)
はいばら総合観光センター	9:15~9:45	
神明神社	10:10~10:30	
スーパーカネハチ	10:50~11:30	
細江小学校	12:45~13:35	
久翁寺駐車場	14:05~14:25	
元J Aハイナン坂口支店	14:45~15:05	
J Aハイナン本店	15:35~15:55	

コース 6	4月24日(水)	5月22日(水)
	6月19日(水)	7月17日(水)
	8月21日(水)	9月18日(水)
	10月16日(水)	11月13日(水)
	12月11日(水)	1月22日(水)
	2月19日(水)	3月19日(水)
白井公民館	9:00~9:20	
萩間南コミュニティ消防センター	9:40~10:00	
相良清風園	10:20~11:00	
さがら子生れ温泉会館	11:10~11:40	
牧之原小学校	12:40~13:40	
相良いきいきセンター	14:20~15:00	

ひまわり号には、大人から子どもまで楽しめる小説や趣味の本、絵本、児童書など約3,200冊の本を積載しています。

貸出冊数 1回の最高貸出数
▶中学生以上 5冊
▶小学生以下 3冊

貸出期間 次回運行日まで(約1カ月)

借り方 登録申請書を提出して利用者登録をしてください。

返却先 ひまわり号のほか、相良、榛原両図書館(午後5時まで)や相良、榛原両庁舎警備員室(午後7時まで)でも返却できます。

問い合わせ 社会教育課 ☎32646

コース 7	4月30日(火)	5月28日(火)
	6月25日(火)	7月23日(火)
	8月27日(火)	9月24日(火)
	10月22日(火)	11月19日(火)
	12月17日(火)	1月28日(火)
	2月25日(火)	3月25日(火)
堀之内研修会館	9:00~9:20	
東慶林公園	9:40~10:00	
特別養護老人ホームうたしあ	10:35~11:30	
川崎小学校	12:50~13:40	
橋向公民館	13:55~14:15	
旧静波西保育園	14:35~15:05	
静波コミュニティ防災センター	15:25~15:45	

コース 8	5月1日(水)	5月29日(水)
	6月26日(水)	7月24日(水)
	8月28日(水)	9月25日(水)
	10月23日(水)	11月20日(水)
	12月18日(水)	1月29日(水)
	2月26日(水)	3月26日(水)
たきび塾	9:10~9:50	
大江八幡神社	10:10~10:30	
大寄地区公民館	10:55~11:15	
女神公民館	11:20~11:40	
菅山小学校	12:50~13:40	
介護老人保健施設はるかぜ	14:00~14:30	
相良小学校	14:50~15:40	

高齢者等見守りネットワーク事業を開始



市長から協力事業者証を交付される事業者

高齢者の孤立を防ぎ、住み慣れた地域の中で安心した生活を送ることができるように支援する「高齢者等見守りネットワーク事業」が開始され、2月5日に市役所榛原庁舎で、協力する事業者に協力事業者証が交付されました。問い合わせ 高齢者福祉課 植田 ☎30074

- …異変を発見したら連絡!…
- 平日業務時間内
高齢者福祉課 ☎30074
 - 土日・祝日
牧之原市役所 ☎30001
 - 受付時間
午前8時15分~午後5時
- *緊急時は至急、警察(☎110)や消防(☎119)へ。

一人暮らしの高齢者が増加
昨年4月現在の市における65歳以上の高齢者の割合は、24.6%(1万2224人)で、県平均(23.8%)よりも高くなっています。中でも、市の一人暮らしの高齢者世帯の割合は約5%(822世帯)で、平成18年4月(約4.8%)、79.5世帯と比べると、年々増加しています。

孤立する高齢者を守るために
市では、一人暮らしの高齢者や体の不自由な方などが家庭や地域の中で孤立せず、安心して生活が送れるよう、地域全体が連携して見守る「牧之原市高齢者等見守りネットワーク事業」を開始しました。



事業内容は、協力事業者が配達など日常業務で、新聞などが数日分溜まっていたり、日中電気がついたままになっていたりなど、普段とは違う高齢者の異変に気付いた時に、市や警察、消防などに連絡をして地域で高齢者を見守るもの。協力事業者は、宅配業者やタクシードライバー、ガス、電力、郵便、新聞販売店などの事業者47団体(2月5日現在)です。事業者は、バイクや車、ヘルメットなどにステッカーやマグネット板を貼り、高齢者などの見守り隊として活動します。市では、今後さらに協力事業者を広く呼び掛け、高齢者が住み慣れた地域で安心して生活できるように支援していきます。

■高齢者等見守りネットワーク事業協力事業者 (47社) *平成25年2月5日現在

事業者名	事業者名	事業者名
日本郵便株式会社 榛原郵便局	日本郵便株式会社 相良郵便局	中部電力株式会社 島田営業所
ヤマト運輸株式会社 牧之原支店	生活協同組合コープしずおか	西静岡ヤクルト販売株式会社 ヤクルト空港南センター
西静岡ヤクルト販売株式会社 ヤクルト相良センター	東海タクシー株式会社	榛南タクシー株式会社
有限会社佐藤新聞店	株式会社塚本新聞店	新井新聞店
有限会社内藤新聞店	揚張新聞店	有限会社牧野新聞店
松下新聞店	株式会社山下新聞店	株式会社シンエイ
有限会社山本新聞店	有限会社斉藤新聞店	株式会社サイサン 牧之原営業所
株式会社池田プロパン商会	尾崎油店	有限会社加藤燃料商会
有限会社寺田燃料	株式会社野村商店	ハイナン農業協同組合
有限会社マスタ	有限会社ヤマヤス	日本ガス興業株式会社 榛原営業所
株式会社ヤマク	本目商事株式会社	丸倉産業
株式会社ヤマモト	株式会社アキノ	有限会社オイガックス
株式会社河原崎商事	栗山石油店	相良物産株式会社
東遠ガス熔材株式会社 相良営業所	富士ツバメ株式会社 榛原支店	増田文彦商店
株式会社三浦石油	合資会社矢部商店	有限会社サングリーン
牧之原市社会福祉協議会	牧之原市役所	-



輝け!未来

澤田 征昌さん
さわだ・ゆきまさ
勝間田小6年 勝間田区

夢は発明家になること 生活を便利で豊かにする物を作りたい

僕の将来の夢は、発明家になることです。理由は多くの人の役に立つからです。「テレビ」のように家族みんなで楽しむ物を発明した人は、凄いなと思います。そのおかげで、僕たちは便利で快適な生活を送ることができているからです。僕も、これからさらに生活を便利で豊かにしていくような物を作っていきたいです。

▼職員研修報告会が2月22日に行われ、東日本大震災で被災した福島県相馬市の職員が講演▼震災時に求められる職員の意識や行動についての話で、「震災後2週間は全職員24時間体制で対応したこと」「その間の食事は塩むすびのみ」などと報告。私のみならず、聞いていた職員は衝撃を受けました▼あの時から2年が経過▼「家族を失った職員も自宅を失った職員も、市民のために全力で職務に当たっている」との話に、職員として覚悟を決めた私でした。



▼先日、市民から「子育て支援サークルから榛原児童館などへ寄贈された絵本がこの2月で300冊を超えた」との情報を受け、お話を伺いに出向きました▼サークルの代表者が月に1、2回、自家用車で知り合いのお宅を訪問して資源回収を行い、収益金で購入した図書や寄贈を5年間、毎月続けてきたとのこと▼「自分も本が大好きなので、たくさんの絵本を親子で一緒に楽しんでもらえたらうれしい」と話す代表者の素敵な笑顔に、心が温まりました。



ペンを置いてー編集後記

乳幼児健診・相談 ★各健診・相談では順番待ちの番号札が出ませんので、注意してください。

出生月	3歳児健診		3歳6カ月児健診		4歳児歯科相談	
	さざんか	相良保健センター	さざんか	相良保健センター	さざんか	相良保健センター
平成21年 3月					4月17日(水)	
4月					4月17日(水)	5月15日(水)
5月					6月19日(水)	5月15日(水)
6月					6月19日(水)	7月17日(水)
7月					8月21日(水)	7月17日(水)
8月					8月21日(水)	9月18日(水)
9月					4月17日(水)	10月16日(水)
10月					4月17日(水)	10月16日(水)
11月					6月19日(水)	5月15日(水)
12月					6月19日(水)	7月17日(水)
平成22年 1月					8月21日(水)	7月17日(水)
2月					8月21日(水)	9月18日(水)
3月					10月16日(水)	9月18日(水)
4月					10月16日(水)	11月20日(水)
5月					12月18日(水)	11月20日(水)
6月					12月18日(水)	1月22日(水)
7月					2月19日(水)	1月22日(水)
8月					2月19日(水)	3月19日(水)
9月						3月19日(水)
10月						
11月						
12月						
平成23年 1月						
2月						
3月						
4月						
5月						
6月						
7月						
8月						
9月						
10月						
11月						
12月						
平成24年 1月						
2月						
3月						
4月						
5月						
6月						
7月						
8月						
9月						
10月						
11月						
12月						
平成25年 1月						
2月						
3月						



1歳児健康相談……身体計測や育児・栄養・歯科相談を行います。
 1歳6カ月児健診……医師や歯科医師の診察、身体計測、育児・歯科相談などを行います。
 2歳児・2歳6カ月児歯科健診……歯科医師の診察、身体計測、育児・歯科相談などを行います。
 3歳児健診……医師や歯科医師の診察、身体計測、育児・歯科相談などを行います。
 容器に尿を取り、お持ちください。
 3歳6カ月児・4歳児歯科相談……歯科相談、フッ化物塗布を行います。

★出生月の行を見て、実施日に健診や相談に来てください、会場はどちらでも構いません。
 ★1歳6カ月と3歳児健診は、**満年齢**にならないと受けることができません。
 また、会場により受付時間が異なります。
 ★健診や相談には、アンケートと母子健康手帳を持ってきてください。
 ★1歳6カ月児健診から、フッ化物塗布が始まります。希望者は300円で実施します。

母子健康手帳の交付、妊婦健康相談

実施日(祝日は除く)
 ▶さざんか=毎月第1・3・5月曜日
 ▶相良保健センター=毎月第2・4月曜日
 受付時間 午前9時～午前11時
 持ち物 妊娠届出書
 *他の日時を希望する場合は、事前に連絡してください。



妊婦健診受診票を利用し、妊婦健診を受けましょう

パパママおめでた講座

対象 おおむね妊娠5カ月から8カ月までの安定期の人とその夫
 集合時間 午前9時30分
 会場 さざんか
 持ち物 母子健康手帳



沐浴実習、妊婦体験など

4月6日(土)、6月1日(土)、8月10日(土)
 10月19日(土)、12月7日(土)、2月1日(土)

出産・母乳・栄養の話など

4月20日(土)、6月15日(土)、8月24日(土)
 10月26日(土)、12月21日(土)、2月15日(土)

赤ちゃん相談

保健師や栄養士による、育児・栄養相談や身体測定を実施
 対象 1歳未満の乳児
 受付時間 午前9時～午前10時30分
 持ち物 母子健康手帳



さざんか

4月3日(水)、5月1日(水)、6月5日(水)、7月3日(水)
 8月7日(水)、9月4日(水)、10月2日(水)、11月6日(水)
 12月4日(水)、1月15日(水)、2月5日(水)、3月5日(水)

相良保健センター

4月5日(金)、5月2日(金)、6月7日(金)、7月4日(金)
 8月2日(金)、9月5日(金)、10月4日(金)、11月7日(金)
 12月6日(金)、1月7日(土)、2月7日(土)、3月6日(土)

離乳食教室(要申込)

離乳食の始め方や進め方について、栄養士が説明し、栄養相談を実施
 対象 4カ月児から6カ月児までの保護者
 開始時間 午前0時
 持ち物 母子健康手帳



さざんか

5月10日(金)、7月12日(金)、9月13日(金)
 11月8日(金)、1月17日(金)、3月14日(金)

相良保健センター

4月12日(金)、6月14日(金)、8月9日(金)
 10月11日(金)、12月13日(金)、2月14日(金)

取り外して使用してください。

予防接種についての注意事項

- ★原則、個人通知は発送しません。このカレンダーを見て、実施日に会場へお出かけください。
- ★原則、集団での接種になりますが、予防接種名に*印が表示されているものは、医療機関にて個別で接種をお願いします。
- ★指定された日に接種できない場合や、対象月齢以外の未接種者は、都合の良い日に接種してください。会場はどちらでも構いません。
- ★予防接種を受けるときには、出生手続きを行った際にお渡しした「予防接種とこどもの健康」を必ず読み、内容を確認してから接種してください。また、予防接種の接種間隔に十分注意してください。
- ★水ぼうそうやおたふくかぜにかかった場合は治癒後4週間程度、また突発性発疹や手足口病などは治癒後2週間程度の間隔を空けて接種してください。接種については、受診時にかかりつけ医に確認をしてください。

予防接種の接種間隔

予防接種を受ける前には、必ず母子健康手帳などで接種間隔を確認してください。

●違う種類の予防接種を受ける場合

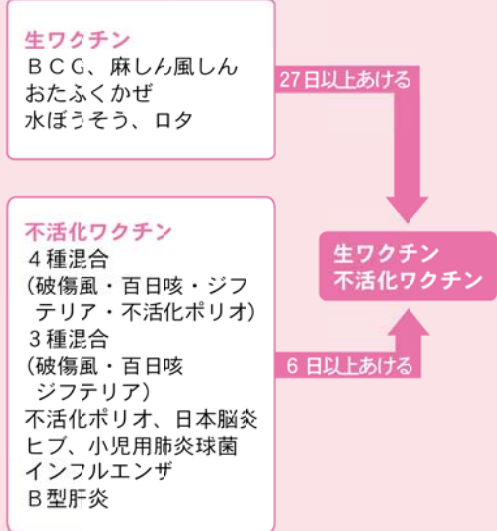

●同じ種類の予防接種を受ける場合

それぞれの予防接種によって、決められた接種間隔がありますので、「予防接種とこどもの健康」で確認してください。

BCG (8カ月未満)

生後5カ月から8カ月未満で1回接種します。

受付時間 午後1時～午後1時45分
(番号札は正午から配布)
持ち物 母子健康手帳、予診票、体温計

出生月	さざんか	相良保健センター
平成24年10月	4月8日(日)	—
11月	—	5月7日(日)
12月	6月25日(日)	6月28日(金)
平成25年1月	7月23日(日)	7月18日(木)
2月	8月27日(日)	8月29日(土)
3月	9月24日(日)	9月20日(金)
4月	10月22日(日)	10月25日(日)
5月	11月28日(日)	11月25日(日)
6月	12月19日(日)	12月24日(日)
7月	1月27日(日)	1月30日(日)
8月	2月24日(日)	2月27日(日)
9月	3月24日(日)	3月20日(日)

4種混合 (生後3カ月～7歳6カ月未満)

3週間から8週間の間隔をあけて1期初回を3回接種します。そして、1年以上の間隔をあけて1期追加を1回接種します。

受付時間 午後1時～午後1時45分
(番号札は正午から配布)
持ち物 母子健康手帳、予診票、体温計

出生月	さざんか	相良保健センター
平成24年9月～12月	4月18日(日)	4月22日(日)
平成24年10月～12月 平成25年1月	5月14日(日)	5月16日(日)
平成24年11月・12月 平成25年1月・2月	6月7日(日)	6月12日(日)
平成25年1月～3月	7月4日(日)	7月8日(日)
平成25年2月～4月	8月2日(日)	8月5日(日)
平成25年3月～5月	9月5日(日)	9月3日(日)
平成25年4月～6月	10月7日(日)	10月11日(日)
平成25年5月～7月	11月14日(日)	11月8日(日)
平成25年6月～8月	12月11日(日)	12月12日(日)
平成25年7月～9月、1期追加者	1月7日(日)	1月16日(日)
平成25年8月～10月、1期追加者	2月14日(日)	2月10日(日)
平成25年9月～11月、1期追加者	3月13日(日)	3月10日(日)

3種混合・不活化ポリオ

対象 平成23年10月1日～24年5月31日生まれまたは、3種混合・不活化ポリオを1回以上接種した方
受付時間 午後1時～午後1時45分(番号札は正午から配布)
持ち物 母子健康手帳、予診票、体温計

●3種混合(生後3カ月～7歳6カ月未満)

接種方法	さざんか	相良保健センター
3週間から8週間の間隔をあけて1期初回を3回接種します。そして、1年以上の間隔をあけて1期追加を1回接種します。	5月23日(日)	4月26日(金)
	7月17日(日)	6月20日(日)
	9月9日(日)	8月21日(日)
*生ポリオ、不活化ポリオ、3種混合を1回以上すでに接種している場合は、原則として最後まで3種混合と不活化ポリオを接種してください。	11月11日(日)	10月16日(日)
	1月10日(日)	12月11日(日)
	3月6日(日)	2月5日(日)

●不活化ポリオ(生後3カ月～7歳6カ月未満)

接種方法	さざんか	相良保健センター
3週間から8週間の間隔をあけて1期初回を3回接種します。そして、1年以上の間隔をあけて1期追加を1回接種します。	4月30日(日)	5月30日(日)
	6月24日(日)	7月24日(日)
	8月19日(日)	9月18日(日)
*生ポリオ、不活化ポリオ、3種混合を1回以上すでに接種している場合は、原則として最後まで3種混合と不活化ポリオを接種してください。	10月15日(日)	11月13日(日)
	12月9日(日)	1月8日(日)
	2月3日(日)	3月5日(日)

麻しん風しん1期(1歳～2歳未満)*

医療機関で「麻しん風しん混合ワクチン」を個別に接種していただきます。1歳の誕生日を迎えたら、下記の医療機関で予約してからお出掛けください。診療時間や休診日などの詳細は予約するときに確認してください。すでに、麻しんか風しんのどちらかにかかった場合も、混合ワクチンの接種ができます。

持ち物 母子健康手帳、予診票、健康保険証、こども医療費受給者証

医療機関名	所在地	電話番号
あかほりクリニック	片浜373番地2	☎05555
渥美医院	波津1丁目41番地1	☎050583
小日医院	相良165番地	☎050426
酒井内科医院	地頭方1丁目153番地2	☎551100
田形内科医院	片浜1084番地2	☎05320
廣瀬医院	相良174番地	☎050006
渡辺内科医院	大沢329番地	☎05232
伊賀クリニック	坂部3942番地1	☎290361
えんどうこどもクリニック	細江1495番地2	☎27373
藤本クリニック	細江4436番地1	☎241200
高木内科医院	静波900番地	☎20003
石井内科歯科医院	布引京906番地	☎273677
榛原総合病院	細江2887番地1	☎21131(代表)

*上記以外の医療機関で接種を希望する場合は、手続きが必要になりますので、健康推進課へお問い合わせください。

日本脳炎

対象者には接種予定日を通知します。指定された日に接種できない場合や、体調不良などにより接種ができない場合には、次回の接種日をお知らせします。健康推進課までご連絡ください。

対象 3歳～

麻しん風しん2期*

対象者には個人通知を発送します。年齢によって接種できる医療機関が異なる場合がありますので、受診できる医療機関を確認の上、6月ごろまでには接種してください。すでに、麻しんか風しんのどちらかにかかった場合も、混合ワクチンの接種ができます。*3・4期は平成24年度をもって終了しました。

対象 2期(年長児)=平成19年4月2日～平成20年4月1日生まれ
接種時期 平成25年4月1日～平成26年3月31日

ヒブ・小児用肺炎球菌*

医療機関で個別接種をお願いします。接種方法については、通知にてお知らせします。

対象 生後2カ月～5歳未満

予防接種後の注意点

- ★接種当日は運動を控え、安静に過ごしましょう。
- ★接種した部分を清潔に保ちましょう。入浴は差し支えありませんが、接種した部分をこすることはやめましょう。
- ★生ワクチンで4週間、不活化ワクチンでは1週間は体調の変化をよく観察してください。

取り外して使用してください。