

MAKINOHARA

広報まきのほら

ふれあいビタミンあいのまち
うみ・そら・みどりと共に生きる

物語の世界へようこそ

夏休みおはなし会

市民の声を生かし、情報を共有する
市役所のおでかけトーク

茶園に未曾有の被害
— 3・30凍霜害

September
2010
NO. 108

9



市民の声を生かし、情報を共有する 市役所のおでかけトーク

「おでかけトーク」はことしで5回目です。市長をはじめとする市職員が、市の財政状況や本年度の主な取り組み、地区の希望した市政内容などについて説明し、市民からの質問や意見に答えました。主な内容をお知らせします。

問い合わせ 秘書広報室 西川 ☎0052

消防救急業務の広域化

消防救急業務の広域化について、現状と今後の方針を教えてください。

静岡県では平成20年度、行財政運営の効率化と消防体制の基盤強化を図り、大規模災害への対応能力や住民サービスの向上を目的として、県内を3つの消防本部体制とする

「静岡県消防救急広域化推進計画」を定めました。

この中で牧之原市は、救急医療などの医療圏が志太榛原地域であること、警察が牧之原署管内であることなどから、中部地区消防本部体制への統合が示されました。市では、28年度より静岡市に消防救急業務を委託する方針です。静岡市に委託するまでの間、

子どもの医療費助成制度

子どもの医療費助成制度を改善してください。

坂部保育園の建て替え、地頭方保育園の耐震補強には、借金が多いことなどの理由で、本年度の当初予算で取り組むことができませんでした。現在、補正予算で実現できるように調整を進めています。これにより、市内のすべての保育園は、地震に強い保育園になります。

県の子どもに対する医療費助成制度が10月から変わり、乳幼児に加え、小学生と中学生も入院した場合の利用者負担額は、1日500円になります。医療費の差額は、県が3分の1、市が3分の2を負担します。

通院についても対象としたのですが、財政が厳しい状況です。引き続き、検討をしていく必要があります。

魅力あるまちづくり

もっと魅力あるまちをつくる必要はないでしょうか。

富士山静岡空港ができたことから、観光産業の振興や交

流の活性化が重要と考えます。道路網も整備され、お茶があり、海があり、わたしたちの地域の財産を活用して、旅行者や訪問者にお金を使ってもらい取り組みをしなければなりません。

ことし8月には、中国最大の茶市場がある上海市閘北区を訪ねます。今までは、中国から安いお茶を買っていましたが、高級なお茶を中国に売ることができると考えます。国内外のお茶を通じた交流や誘客など、さまざまな発展の可能性があると考えています。

魅力あるまちを実現するため、皆さんのアイデアや提案を期待しています。

お茶の凍霜害

一番茶の凍霜害について、被害状況を聞かせてください。

静岡県全体の凍霜害は、約44億円と報道されました。牧之原市は、県内市町の中で最も被害額が多く、約11億円(推定)の被害でした。心配された生産量は、前年の50パーセントから60パーセントと推定されていましたが、天候が比較的順調に回復し、

相良地域は、御前崎市比木にある消防署で消防救急業務が実施されるように、現在、御前崎市と協議をしています。なお、静岡市に委託する際には、相良地域に消防署所を設置し、今よりも消防力が向上し、市民の安全と安心が確保できるように努めていきます。今後の経過については、随時、報告していきます。

雨も適度に降ったことから、結果としては、前年の70パーセントから85パーセントとなりました。市では、お茶生産者に対する凍霜害対策資金融資の利子補給を実施します。このほか、茶園基盤整備などの生産性向上に向けた支援、お茶の消費拡大を図る事業などにも、より一層、取り組んでいきます。

庁舎の統廃合

市役所庁舎の統廃合を推進してほしい。

昨年、執行された市長選挙の市長マニフェストにも記載されています。

一方的に1カ所にするのではなく、ことし1年かけて検討します。

今までのように両庁舎とさざんかの3カ所にしておく方法もあります。しかし、それではお金もかかります。職員もこれ以上減らせません。現在の体制では、将来の負担はこうなるというようなことも示します。最終的な判断は市議会議員にも求めています。決めていきたいと考えています。

◆おでかけトーク アンケート結果

今後の取り組みに活用するため、会場でアンケート調査を実施しました。

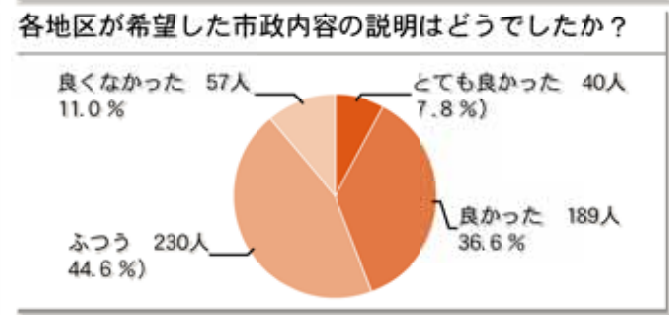
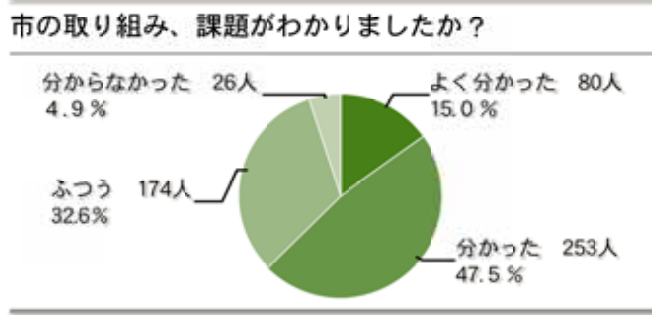
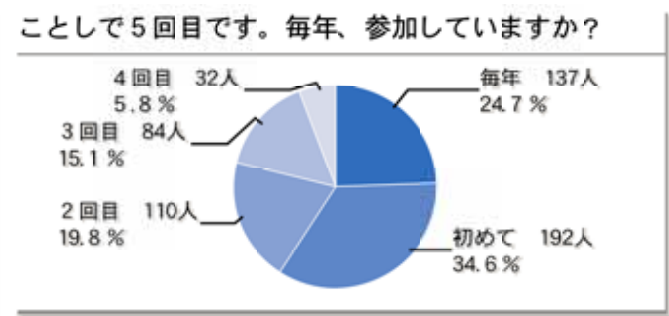
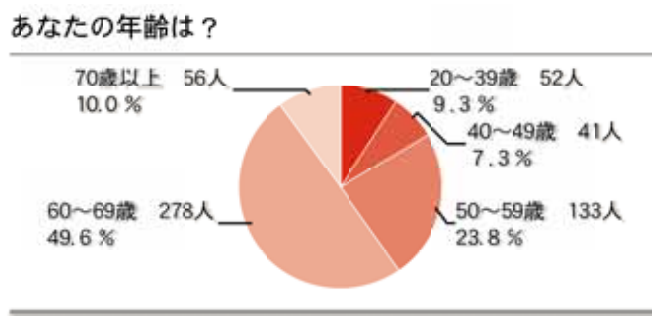

◆各会場データ (地区の希望による説明内容や参加人数など)

地区の希望による説明内容……担当部長が各地区の希望した市政内容を説明しました。榛原総合病院の現状……知念事務長がすべての地区で診療体制や運営状況を報告しました。

対象地区	実施日	会場	地区の希望による説明内容	参加人数
相良・福岡	5月25日(日)	相良史料館	▶旧町間の一体感醸成▶財政状況、中長期の財政計画など	42人
細江	28日(金)	細江コミュニティセンター	▶榛原総合病院と行政とのかかわり▶市財政収支計画(中長期)	100人
大沢・菅山	6月22日(日)	相良史料館	▶財政について▶市の将来ビジョン	88人
坂部	25日(金)	坂部区民センター	▶空港隣接整備事業▶地場産業振興(特に茶業)	50人
地頭方	29日(日)	トーク地頭方	▶消防の広域化▶東名インターチェンジへのバイパス開通日	102人
静波	7月2日(金)	静波コミュニティ防災センター	▶静波西保育園の跡地利用▶中条川水門へのポンプ設置	110人
大江・片浜	7日(日)	片浜コミュニティ防災センター	▶萩間川への架橋計画▶消防救急業務の広域化	50人
川崎	9日(金)	川崎コミュニティ防災センター	▶補助金・助成金▶おでかけトーク	54人
勝間田	13日(日)	勝間田会館	▶「県道榛原谷線」勝間上地域の歩道未設置区間の整備計画	71人
波津・須々木	15日(日)	い〜ら	▶市営住宅の現状と改善対策▶消防救急業務の広域化	78人
萩間	20日(日)	萩間公民館	▶広域・幹線道路などの整備計画	53人
牧之原(榛原地域)	23日(金)	牧之原コミュニティセンター	▶市総合庁舎新設▶市図書館新設	42人
計				840人

各会場の会議録は、ホームページや両庁舎の情報公開コーナーで閲覧できます。HP <http://www.city.makinohara.shizuoka.jp>



茶園に未曾有の被害 3・30凍霜害

問い合わせ お茶振興室 原木 ☎ (53) 2621 J Aハイナン営農経済部営農企画課 ☎ (22) 9539

インタビュー 被害の大きさに 青ざめました

凍霜害が発生する気温になることは前日の気象予報で予測されていましたが、実際に調査すると、予想より被害が大きいことが分かりました。

2日後の再調査では、赤色に変色した芽が雨に濡れて、ぐちゃぐちゃになった茶園を見て、青ざめてしまいました。

大きな被害になりましたが、現在では来年の生産について考えています。生産者に対しては、被害のダメージを回復させること、枝のばらつきを整えることを中心に指導しています。被害を受けた茶園も回復の傾向にあります。樹勢は約1年で回復するので、来年への影響はほぼないと思われまます。

今後は、凍霜害対策の技術指導を引き続き行うとともに、今回防霜ファンで被害程度が軽減されたので、必要なときに作動するように点検、見回りなどを呼びかけていきます。



J Aハイナン 藤田健一郎さん



大阪でキャンペーンを実施。



対策会議では生産方針について検討。



市議会が茶園を視察。

関連機関の動き

- 3/30 茶凍霜害の発生
水点下の冷え込みにより、市内ほぼ全域で凍霜害が発生
- 3/31 被害状況の調査を実施
市は地頭方・須々木・鬼女新田地区を対象に調査を実施
- 4/5 2回目の被害状況の調査を実施
市は布引原・勝間田・坂部、片浜地区を対象に調査を実施
- 4/6 県が相談窓口を設置
県内7カ所の農林事務所は茶樹の技術対策、経営の安定対策などを相談できる窓口を開設
- 4/6 県茶業研究センターにて情報収集
市は県農林業局および茶業研究センターに出向き、県の対応や茶栽培などに関する情報を収集
- 4/11 県に支援策要望
市長が茶の凍霜害について、早急な支援策実施を県に要望
- 4/12 市議会が茶園を視察
総務建設委員会が鬼女新田・相良・勝間田・坂部地区の被害状況を確認
- 4/15 市農業委員会開催
市が農業委員会へ凍霜害の状況などについて説明。J Aハイナンから生産者に説明と指導
- 4/16 市議会が要望書提出
市長へ詳細な被害状況の調査や早急な対応を求める要望書提出
- 4/22 県が調査結果を報道
状況把握のために実施した調査結果を発表
- 4/23 J Aハイナン茶業振興委員会、荒茶共販委員会が支援要請提出
両委員会が市長へ利子補給支援や財政的支援などの支援要請の提出
- 4/26 市長ら市内茶工場を激励訪問
市内茶工場約220カ所を激励訪問(引き続き4月30日に実施)
- 4/26 市長が国に要望
県内の国会議員に所得補償、災害補償などの必要性を陳情
- 5/15 大阪新茶キャンペーン
市が大阪市にて静岡牧之原茶の緊急販売促進キャンペーン実施
- 6/4 凍霜害対策資金融資申込状況
相談者は、個人と法人を合わせて163件。書類が提出された申込件数は93件で、そのうち融資が実行されたのは73件(8月31日現在)

サクラが咲き始めた3月30日未明、季節はずれの大寒波が県内、そして本市を襲いました。

この朝、最低気温マイナス1・3度(気象庁・菊川牧之原観測点)を記録し、市内全域で凍霜害が発生。前日まで美しく萌えていた一番茶新芽の大部分が凍った後、枯れてしまったのです。

広範囲で深刻な被害

被害面積は市内全作付け面積の8割に上り、そのうち2割強では収穫が全くできない状況となりました。特に芽吹き時期が早い品種の「つゆひかり」や「さえみどり」などは被害が大きく、販売できる収穫量に足りませんでした。今回の生葉推定被害総額は約11億円。生葉のみならず荒茶の生産量および売上高も前年対比で約1割減です。本市は、昭和54年と昭和61年にも大規模な凍霜害に見舞われていました。しかし、今回の被害面積と被害額は、当時を大きく上回る過去最大の被害。近年不況に陥っていた茶業にとって大きな痛手となりました。

経済的支援策

年間で最も利益が見込まれる一番茶の生産が厳しい状況になったことで、多くの茶生産者が経済的な打撃を受けました。そのため、茶園維持の経費のほか、被害を受けた茶園を回復させるための費用や生活資金を確保することが困難になりました。

このような状況を受けて、市とJ Aハイナンは対策協議を重ね、茶生産者への凍霜害対策資金融資が決定しました。これはJ Aハイナンが被害を受けた茶生産者(ほか農作物生産者を含む)を対象に個人500万円、団体5000万円を限度として資金融資するというもの。この基準金利1・5割のうち0・75割はJ Aハイナンが負担します。併せて、市が残り0・75割の利子を負担することとし、貸付金の実質無利子化が図られました。この利子補給にかかる費用は一般会計からの支出となります。

そのほかの支援策として、J Aハイナンでは、茶生産者の負担軽減を図るため、J Aハイナンで購入した22年度分の肥料や農業の代金について

割引を行っています。

市では、緊急支援対策として、本市出身者が創業した大阪市の茶卸販売店の協力の下、大阪市内の大手百貨店で新茶キャンペーンを実施。非常に盛況で、大勢の人が静岡牧之原茶を購入してくれました。また、東名高速道路牧之原サービスエリアでも、静岡牧之原茶の消費拡大と販売促進を目的としたPRキャンペーンを実施しました。

今後の対策

被害を受けた茶園のうち、多くは4月以降の天候回復と適度な降雨により芽の生育が良くなり、前年の7割から85割の生産量となりました。品質も例年と変わりなく、全国茶品評会では優秀な成績を収めました。

新芽の回復には、天候のほか防霜ファンが効果を発揮したこと、今後、新規設置や既存施設の更新について国庫補助を受けられるよう、市は県を通じて国に求めているところと見られます。

同時に、県や農協などの指導機関や茶業関係者との連携を強化し、セーフティネットの構築を図るなど茶業振興に取り組みしていきます。

本市の被害概要

	全作付け面積	2,610㌥
被害面積	全作付け面積に占める被害面積の割合	84%
	総被害面積	2,204㌥
被害額	生葉推定減収量	3,022㌥
	生葉推定被害金額	11億36,272,000円

用語

とうそうがい【凍霜害】
作物が低温によって受ける被害のうち、凍害と霜害をあわせていう

なまは【生葉】
茶園から摘み採ったばかりの茶葉

あらちゃ【荒茶】
生葉を製茶工場で蒸し、もみながら乾燥してできるもの

一般には、この荒茶を再製工場で「仕上げ加工」して商品となる

「乳幼児医療費助成制度」↓「子ども医療費助成制度」

入院時の医療費助成が 10月から中学校卒業までに拡充へ

問い合わせ 子育て支援室 大石 ☎(23)0035

子どもの健やかな成長と家庭の経済的負担を軽くするため、乳幼児を対象とした医療費助成制度が運用されています。10月からは小学生から中学生までの間に入院した場合に限り、医療費を助成することになりました。名称も「子ども医療費助成制度」に変わります。

- 対象 市内に住所があり、各健康保険に加入し、次に該当する人
- ・乳幼児（0歳から小学校入学前の3月31日まで）
 - ・小学生および中学生

【乳幼児】 *現行制度と変更なし

助成の範囲 入院および通院した場合の医療費を助成
 利用者負担額 ▶入院＝1日500円
 ▶通院＝1回500円(月5回目以降の利用の場合は負担額はありせん)
 助成方法 「子ども医療費受給者証」を医療機関窓口へ提示することにより、その場で医療費助成を受けることができます。
 なお、以下の場合には償還払い(払い戻し)申請により助成を受けることができます。
 持ち物は、領収書、保険証、保護者の預貯金通帳(口座番号が分かる物)、印鑑、子ども医療費受給者証です。
 ・子ども医療費受給者証を持参しないで受診した場合
 ・静岡県外の医療機関を受診した場合
 ・養育医療や育成医療などといった公費負担医療を利用した場合

【小学生、中学生】 *10月から

助成の範囲 入院した場合のみの医療費を助成
 利用者負担額 ▶入院＝1日500円
 助成方法 医療機関の窓口で医療費の被保険者負担を支払った後、市役所子育て支援室に償還払い(払い戻し)の申請をすることにより助成を受けることができます。
 小学生および中学生には「子ども医療費受給者証」を交付されません。
 持ち物は、領収書、保険証、保護者の預貯金通帳(口座番号が分かる物)、印鑑です。

10月から受給者証が更新されます

乳幼児を対象に交付している「医療費受給者証」が更新されます。9月下旬に水色の封筒で郵送されます。10月からはその新しい受給者証で受診してください。10月になっても届かない場合は連絡ください。

*写真はイメージ。

65歳以上の年金受給者の人必見 公的年金分の住民税は 公的年金から引き落としされます

問い合わせ 税務室 植田 ☎(23)0035

住民税は前年の所得に対し課税されます。公的年金からの住民税の引き落とし制度が平成21年度から始まっています。この制度は公的年金分住民税が対象で、新たな税負担が生じるものではなく、年間税額に変わりはありません。年金所得のほかに給与所得や事業所得がある場合には、その分の住民税については、今までどおり給与からの引き落としや口座振替、納付書による納税となります。

■対象

公的年金所得があり住民税が発生する人

- ・65歳になり初めて4月1日を迎える人
その年の10月の支給年金分から年金所得分住民税の引き落としが始まります。
- ・65歳以上で前年度から住民税の引き落としが始まった人
4月の年金支給分からすでに引き落としが始まっています。

■引き落としがされない人

- ・4月1日現在で65歳になっていない人
- ・年金収入はあるが、課税所得として発生しない人
- ・介護保険料が年金から引き落としされていない人

■引き落としが中止になる人

- ・公的年金所得に修正があった人
- ・牧之原市から転出された人
- ・死亡した人

■注意してください

年金からの引き落としを中止し、口座振替などで納付することを選択することはできません。

■年金引き落としの例

・65歳になり初めて4月1日を迎える人(公的年金の住民税年税額が60,000円の場合)

納付	口座振替または納付書		年金からの引き落とし		
	6月	8月	10月	12月	2月
納期	6月	8月	10月	12月	2月
税額	15,000円	15,000円	10,000円	10,000円	10,000円
割合	1/4	1/4	1/6	1/6	1/6

*割合は年税額に対する割合。

・前年度から住民税の引き落としが始まった人(公的年金の住民税年税額が63,000円の場合)

納付	年金からの引き落とし					
	4月	6月	8月	10月	12月	2月
納期	4月	6月	8月	10月	12月	2月
税額	10,000円	10,000円	10,000円	11,000円	11,000円	11,000円
割合	2月に引き落としされた金額と同額			残りの金額を3回で引き落とし		

*割合は年税額に対する割合。

相談

市民相談センターをご存じですか

問い合わせ 市民相談センター 内山 ☎(23) 0088

市では、4月1日に消費生活センターの機能を持つ市民相談センターを開設しました。

同センターでは、週5日午前9時から午後4時まで、消費に関する苦情や相談などを受け付ける消費生活相談や、日常生活の中で困りごとや悩みなどを受け付ける一般相談を行っています。

また、弁護士や司法書士といった専門家による法律相談や心配ごと相談、交通事故相談などについても受け付けています。予約が必要な場合もありますので、問い合わせください。

4月から7月までの相談

開設後、4カ月で310件のさまざまな相談が寄せられています。悩んでいる人は、あなただけではありません。秘密は守られますので、独りで悩まずに、勇気を出して相談してください。

内容別相談件数
(4月～7月)

一般相談	118件
消費生活相談	111件
法律相談	60件
心配ごと相談	16件
その他	5件
合計	310件

よくある消費生活相談

市民相談センターで受け付けた相談事例です。専門の相談員が解決に向けた助言をします。

- ▼携帯電話のサイトから、身に覚えのない料金を請求された。
- ▼訪問販売で、必要のない商品(布団、健康器具、浄水器、絵画、表札など)を無理やり買わされた。
- ▼生活苦となり、数力所から借金をしてしまい返済が苦しい。多重債務である。
- ▼投資目的のマンション、会員権原野に多額のお金をつぎ込んでしまった。
- ▼注文をしていない商品が届いた。開封してしまっただが、どうしたらよいか。

クーリング・オフ制度

契約後に解約したいとき、一定の条件で解約できるクーリング・オフ制度があります。

クーリング・オフできる期間は訪問販売などで8日間、マルチ商法などで20日間です。

クーリング・オフできる期間を経過しても解約できる場合が多くありますので、あきらめずに相談ください。

調査

国勢調査はみんなで描く日本の自画像
10月1日 国勢調査にご協力を

問い合わせ 経営企画室 横山 ☎(23) 0040

国勢調査は、日本に住んでいるすべての人と世帯を対象とする国の最も基本的な統計調査です。国内の人口や世帯の実態を明らかにするため、5年ごとに実施されます。

この調査結果は、社会福祉や雇用対策、生活環境の充実といったわたしたちの暮らしのために役立てられます。

調査員が各世帯を訪問して調査票を配布しますので、調査票の記入と提出に協力ください。

提出について

国勢調査は、行政機関が実施する統計調査のうち、重要なものとして総務大臣が指定した統計調査です。

この調査の場合、日本に住むすべての人(世帯が対象)は調査票に記入し、報告することが義務付けられています。

提出方法

記入した調査票は、封筒に入れて封をした上で、調査員に渡すか郵送で提出してください。郵送の場合は、10月7日までに投函してください。



なお、封筒に入れる前に、調査票の記入漏れがないか確認ください。

情報の保護

調査員などの国勢調査に従事する人は、個人情報保護するため厳格な守秘義務が統計法で定められています。調査票に記入した内容は厳重に守られます。

記入についての問い合わせ

- ▼電話・携帯電話から ☎0570(01)2010
 - ▼IP電話・PHSから ☎03(6738)6677
- *受付期間は10月31日まで。受付時間は午前8時から午後9時までです。

納税

市税に関する通知書の送付先変更には届出が必要

問い合わせ 税務室 水野 ☎(23) 0035

市税に関する納税通知書などの通知は通常、納税義務者の住所(住民登録上の住所)へ送付しています。

納税義務者の転出や死亡、そのほかの理由により、納税義務者の住所以外へ通知を送付することがあります。

その場合届けが必要となります。

納税管理人(納税義務者に代わり納税する人)を指定する場合

市外に住む納税義務者は、「納税管理人申告書」を税務室へ提出することにより、市内に住所や事業所などを持つ個人や法人(個人の場合は独立の生計を営む人に限る)を納税管理人として指定することができます。

納税管理人が個人の場合、指定できる税目は市県民税と固定資産税です。(税目ごと指定可)

納税義務者が死亡し、相続手続きが完了していない場合

複数の相続人がいる場合、相続が完了するまでの期間に発生する納税義務者の市税などについては、円滑に管理などを行うために、相続人代表者に納税などの管理をお

願っています。

代表者は「相続人代表者指定届」を税務室へ提出してください。届け出がない場合は、市が相続人の中から代表者を指定します。

そのほかの理由で送付先を指定する場合

納税義務者が納税通知書などの送付先を住所以外に指定したい場合は、「送付先指定届」を税務室へ提出してください。

これまでは、電話などによる送付先の指定も受け付けていましたが、誤りを防ぐため、6月からは「送付先指定届」での受け付けのみとなりました。

税目ごとの送付先指定は可能ですが、同じ税目で物件ごとに指定することはできません。

また、6月から送付先指定期間も設定できるようになりました。期間満後は再び住所(市外の場合は指定前の送付先)へ送付します。

設定期間を「送付先指定の解除を申し出るまで」とした場合、解除や変更の届けがない限り指定の送付先へ送付されます。送付先を戻したいときや変更が生じた場合は届け出てください。

自治

シリーズ自治基本条例
第4回 自治基本条例を制定すると何がかわるのか

問い合わせ 協働推進室 満井 ☎(23) 0053

この自治基本条例は、「みんなが主役のまちづくり」を進めていくためのルールを定めているものです。

この条例が制定されることで何がかわるのでしょうか。

市民はまちづくりの主体

牧之原市をどんなまちにしたいと考えていますか。

自分たちのまちのことは、住んでいる人が一番よくわかるはずで、市民一人一人がまちづくりに参加し、「まちのことは、みんなでお話し合い、みんなの力で解決していく」ことが大切なのです。

この条例では、「市民がまちづくりの主体である」ことを定めています。具体的には、まちづくりを進めていくための基本となる考え方、市民や議会、行政それぞれの役割、市民が参加する仕組みが示されています。

市民の声がまちをつくる

まちづくりの主体である市民が考える理想のまちを目指して、議会と行政も市民と一緒にまちづくりを進めていきます。

そのためには、すべての人が情

報を共有することが重要です。

「市ではどのようなことが行われているのか」「何が問題になっているのか」といったことを市民に知ってもらわないことには、まちづくりについて話し合ってもうまくできません。

条例ではこれまで以上に、市政の情報や財政状況をわかりやすくお知らせするなど、行政が説明する責任を果たすことを定めています。

また、「こんなまちにしたい」という市民の思いを議会や行政が知るためには、市民の生活全般に直接影響を及ぼすような重要な市の政策や、大規模な公共施設の設置の計画などといったものについて、多くの意見に耳を傾けなくてはなりません。

条例では、市民のこのような意見や提案を聞くための制度についても定めることにしています。

このように自治基本条例が制定されると、市民が市政に参加するための仕組みが整えられ、意見や提案を出しやすくなります。市民参加が広がり、より一層、市民の意見が市政に生かされることにつながるのです。



↑草刈りに汗を流す坂口谷川を守る会の人たち。

草刈りに心地よい汗

■坂口谷川を守る会/坂口谷川の草刈り

市内では、リバーフレンドシップ事業として26団体が河川愛護に取り組んでいます。そのうち、10年以上にわたって河川愛護に取り組んでいる坂口谷川を守る会（村田博英会長）は8月8日、坂口谷川佐々木橋以南の堤防の草刈りに汗を流しました。

例年にない猛暑の中、参加した80人余りが身の丈ほども伸びた雑草やそれに絡まるツタなどに悪戦苦闘しながら草を刈り取りました。会の人たちにより川は見違えるようにきれいになりました。

ごはんがふっくら炊けたよ

■第8回細江小学校じまん塾「サマーキャンプ」

細江小学校じまん塾「サマーキャンプ」は8月6日と7日、細江小学校の運動場で1年生から6年生までの155人が参加して開催されました。

これは、キャンプを通じて児童の自主性や感謝の心を養うために毎年行われているものです。

先生や保護者などに手伝ってもらいながらテント張りや飯ごう炊飯をしたり、肝試しをしたりして、自分で考え行動する力を付けていました。

児童は、「自分たちで炊いたご飯はふっくらしておいしかった」とうれしそうに話していました。



↑火や煙に苦戦しながら飯ごうで米を炊く児童。

温かいもてなしがうれしい

■米国ケルソー市姉妹都市交流

市国際交流協会は毎年「高校生ホームステイ交換事業」で姉妹都市のケルソー市から高校生を招いています。この事業で、8月12日から2週間市内にホームステイをしていた5人は8月16日、市役所を表敬訪問しました。

彼らは「市の人たちが温かくもてなしてくれてうれしい」と話し、副市長は「花火など、日本の夏を楽しんでください」と5人を歓迎しました。

訪問の後、彼らは議場や相良史料館を見学し、牧之原市の歴史と文化に触れました。



↑相良史料館を見学するケルソー市の高校生。



↑銭太鼓を披露する「しおさい」（新庄）の人たち。

芸能発表で舞踊や三味線を披露

■中央公民館まつり

中央公民館まつりは8月22日、相良公民館で開催されました。

芸能発表では、市民の芸能愛好会による舞踊や三味線、すすき幼稚園によるピアノの演奏などが披露され、友人や家族の演奏や演技を見ようと多くの人でにぎわいました。

会場内には市内の公民館などで開催されている講座の受講生が制作した絵画や陶器、手芸作品などが飾られました。また、お化け屋敷も設けられ、家族連れなどが楽しんでいました。



↑御船の勇ましい練りを入所者に披露する船若衆。

御船の練りとおはやしで慰問

■海山荘納涼祭

特別養護老人施設海山荘（片浜）で7月30日、納涼祭が開催されました。

納涼祭では、入所者に喜んでもらおうと、船若衆（秋野和彦会長）と、は組第1ブロック有志屋台の会（鈴木保光会長）による、飯津佐和乃神社へ奉納する御船の練りとおはやし披露されました。

御船神事の唄に合わせて帆が上がると、場内は祭りの雰囲気になりました。御船を担いだ船若衆の迫力ある練りと、おはよしの響きで会場は盛り上がりました。

入所者は、「御船の練りは初めて見たけれど、勇ましくてとてもよかった」と話していました。

地震で崩れた路肩が完全復旧

■東名高速道路災害本復旧工事竣工記念植樹式

東名高速道路災害本復旧工事竣工記念植樹式は7月31日、静谷で執り行なわれました。これは、昨年8月に発生した駿河湾を震源地とする地震により崩落した東名高速道路上り路線の復旧工事が完了したことを受けて中日本高速道路が主催したものです。

式典で西原市長は、「苦勞して災害復旧したことを後世まで受け継ぎ残したい」とあいさつ。

崩落現場には、復旧を記念して関係者や市長により、サクラの苗木が植樹されました。



↑東海地震を耐えられる構造に改良された法面。



↑迫力あるよさこいで来場客を魅了した萩間小学校の児童。

よさこいや榛原太鼓で盛り上がる

■相良・夏・夢舞台2010

相良・夏・夢舞台2010が8月6日大沢公園で、8月7日相良本通り商店街で開催されました。

大沢公園では、ことし初めて移動触れ合い動物園が設けられ、子どもたちはリスザルやラマなど30種類以上の動物たちと触れ合いました。

相良本通り商店街では、萩間小学校児童によるよさこいや榛原太鼓、大道芸などが祭りを盛り上げました。通りには金魚すくいなどの緑日コーナーや飲食の屋台が立ち並び、家族連れでにぎわいました。

広報担当がどこにも取材に行きます。
あなたの身近なホットで楽しい話題やイベントなどの情報をお待ちしています。

秘書広報室 ☎ (23) 0044 ✉ seisaku@city.makinohara.shizuoka.jp



パシャ!!
ズームイン!

大人の健診・相談

項目	期日	時間	会場	問い合わせ・申し込み
国民健康保険特定健診 長寿健診・介護予防健診	6日(木)	13:00~14:00	トーク地頭方	医療保険室 ☎0023 健康づくり室 ☎0024 特定健診は、榛原総合病院健診センターでも受診できます。(要予約) ☎29309
	7日(金)、8日(土)		坂部区民センター	
	14日(木)		菅山農業就業改善センター	
	15日(金)		萩間公民館	
胃がん・大腸がん検診 前立腺がん検査 肝炎ウイルス検査 ペブシノゲン検査	18日(月)、19日(火) 28日(木)、29日(金)	8:15~9:30	相良保健センター	健康づくり室 ☎0024 *すでに申し込みをした人で、期日や会場などを変更したい場合は連絡をください。
	20日(水)		牧之原区民センター	
	21日(木)、22日(金)		萩間公民館	
	25日(月)		菅山農業就業改善センター	
	26日(火)、27日(水)		トーク地頭方	
総合健康相談・認知症予防相談	5日(火)、19日(火)	9:00~11:00	さざんか	健康づくり室 ☎0024
	12日(水)、26日(水)		相良保健センター	
精神保健福祉総合相談	12日(水)、27日(木)	13:30~	中部健康福祉センター(藤枝市)	費用無料、予約制 中部健康福祉センター障害福祉課 ☎054(644)9279

10月の休日当番医

診療時間 午前9時~午後5時
急病者などの受け入れを目的としていますので、通常の診療を目的に来院できません。なお、受診前に当番医療機関に電話連絡をお願いします。

*榛原総合病院の救急外来については、直接問い合わせください。☎1131

期日	開業医(榛原・吉田地域)	開業医(相良・御前崎地域)
3日(日)	赤堀整形外科医院 ☎20117	藤原整形外科 ☎80431
10日(日)	加藤内科医院 ☎0701	廣瀬医院 ☎0006
11日(月)	三輪クリニック ☎7300	中村医院耳鼻咽喉科歯科 ☎0434
17日(日)	こどもクリニックあかかわ小児科 ☎6789	渡辺内科医院 ☎5232
24日(日)	伊東クリニック ☎0361	田形内科医院 ☎5320
31日(日)	田崎クリニック ☎8585	あかほりクリニック ☎5555

急病診療施設

志太榛原地域
救急医療センター
☎054(644)0099
■診療時間(年中無休)
19:30~22:00
■診療科目
内科・小児科
■持ち物
保険証や各受給者証
服用中の薬



元気があー！ NO. 17
こんにちは、嘱託看護師の本杉です。冬の流行予防などに向けて、インフルエンザについてお話しします。インフルエンザはインフルエンザウイルスに感染して発症する感染症です。感染力が強く、短期間に爆発的に感染が広がります。潜伏期は一般的に1日から5日。症状は突然の発熱(38度から40度)、頭痛、関節痛、筋肉痛、喉の痛みなどが2、3日続きます。普通の風邪よりも、症状が重くなりやすいのが特徴です。気管支炎や肺炎などを引き起こし重症化、死亡する場合があります。もし「インフルエンザにかかったかな」と感じたら、早めに医療機関で受診して

ください。
抗インフルエンザウイルス薬は、症状(発熱)が現れてから48時間以内に服用すると効果があります。安易に解熱剤を使用すると逆にウイルスの増殖を促す恐れがありますので医師の指示を守り、安静にして休息を取りましょう。熱が下がっても感染させてしまう可能性があるので、3日は外出を控えてください。早めの予防対策でこの冬の冬を元気に過ごしましょう。
インフルエンザ予防法
▼感染経路を断つ⇒外出を控え、マスクの着用、うがいや手洗いをし、加湿器を使用し、湿度を保つことが重要。
▼抵抗力をつける⇒十分な栄養と睡眠、休息を取る。適度な運動をすることで感染しにくい体を作る。
▼免疫をつける⇒流行前の10月から12月頃の予防接種が有効。感染した場合でも症状の悪化を防ぐことができる。ここのワクチンは従来の季節性に加え、新型インフルエンザワクチンとの混合型。

あなたの未来や子どもの未来、家族の未来のために。必ず年に1回はみんなで健康チェックをしましょう。



10月から相良地域の胃がん・大腸がん検診が始まります。インフルエンザの予防をはじめましょう。

子どもの相談・健診・予防接種・講座

項目	期日	時間	会場	対象	持ち物など	問
母子健康手帳の交付	4日(月)、18日(月) 25日(月)	9:00~11:00	☎ ☎	妊婦	妊娠届出書	健
1歳児健康相談	25日(月)	9:00~10:00	☎	平成21年9月、10月生まれ	母子健康手帳、アンケート	健
1歳6カ月児健診(満年齢)	7日(水)	9:00~10:00	☎	平成21年2月、3月生まれ	母子健康手帳、アンケート	健
2歳児歯科健診	6日(水)	13:00~14:00	☎	平成20年9月、10月生まれ	母子健康手帳、アンケート	健
2歳6カ月児歯科健診	19日(水)	13:00~14:00	☎	平成20年3月、4月生まれ	母子健康手帳、アンケート	健
3歳児健診(満年齢)	15日(日)	13:00~14:00	☎	平成19年8月、9月生まれ	母子健康手帳、アンケート	健
3歳6カ月児歯科相談	20日(金)	8:30~10:00	☎	平成19年3月、4月生まれ	母子健康手帳、アンケート	健
4歳児歯科相談	20日(金)	8:30~10:00	☎	平成18年9月、10月生まれ	母子健康手帳、アンケート	健
赤ちゃん相談	1日(土)	9:00~11:00	☎	乳児と保護者	母子健康手帳	健
	12日(水)		☎			
三種混合予防接種	21日(木)	13:00~14:00	☎	平成22年3月~5月生まれ 1期追加者	母子健康手帳 予診票、体温計	健
	14日(日)		☎			
BCG予防接種	13日(水)	13:00~14:00	☎	平成22年6月生まれ	母子健康手帳 予診票、体温計	健
	6日(日)		☎			
ポリオ予防接種	5日(火)、8日(金)、15日(金) 22日(金)、28日(金)	13:00~14:00	☎	母子健康カレンダーで確認するが、健康づくり室へ問い合わせください。	母子健康手帳 予診票、体温計	健
	4日(水)、7日(土)、12日(水) 20日(水)、25日(日)		☎			
パパママおめでとう教室	16日(日)、30日(日)	9:30集合	☎	妊娠5カ月から8カ月までの安定期の方とその夫	母子健康手帳	健
離乳食教室(要予約)	8日(水)	9:30集合	☎	4~11カ月児の希望者	母子健康手帳、タオル ベビースプーン	健
家庭児童相談室	月~金曜日 *祝日は休み	9:00~16:00	☎	18歳未満の子の保護者など	事前に電話連絡	子支
お母さんと遊ぼう! ちゃちゃっこベビー(要申込)	14日(水)	10:00~11:00	☎	8~11カ月児 3~7カ月児	バスタオル	子棲
	13日(火)		☎			
ブックスタート	20日(水)	13:30~14:30	☎	平成22年5月生まれ	母子健康手帳、バスタオル	子棲
のびのび子育て井戸端会議	12日(水)	10:00~11:30	☎	入園前の子どもとその親	内容:歩いて公園へ行こう 水筒持参 *雨天中止 内容:ミニ運動会 *申し込み・参加費必要	社
	26日(日)		☎			

*離乳食教室は、午前9時15分までに来場すれば離乳食作りが見学できます。

会場/☎:健康福祉センターさざんか ☎:相良総合センターい〜ら ☎:相良保健センター ☎:子育て支援センター榛原(さざんか)
☎:子育て支援センター相良(い〜ら) ☎:小堤山公園 ☎:相良B&G海洋センター
問い合わせ/健:健康づくり室 ☎0024 子支:子育て支援室 ☎0071 子棲:子育て支援センター榛原 ☎0174
社:社会福祉協議会 ☎3500

静岡こども救急電話相談

子どもが急な病気で心配なとき、看護師や小児科医が電話でアドバイスします。毎日午後6時から午後11時まで(年中無休)。☎054(247)9910

10月の相談日です。日々の生活の中で、誰かに相談したいと思っ... 10月の相談



静岡県産茶マスコットキャラクター

*市民相談センターは、市役所棟原庁舎北側の就業改善センター2階にあります。

一般相談

日常生活の中での困りごとや悩み、分からないことなどの相談を受け付けます。

期日 月曜日～金曜日 時間 9:00～16:00 会場 市民相談センター

心配ごと相談

日常生活から起こる家庭問題や金銭貸借などの紛争解決。司法書士と民生委員が対応します。

期日 10月13日(金)・27日(金) 時間 9:00～11:30 会場 市民相談センター

介護相談

介護に困っている人が安心して暮らせるように介護相談を行っています。

会場 相良保健センター 期日 10月25日(日) 時間 9:00～12:00

*10月は相良保健センターのみでの相談となります。

問 介護保険室 ☎0076

消費生活相談

訪問販売や通信販売などの契約トラブル、振り込め詐欺、消費者金融・多重債務、クーリングオフの手続き、製品事故など消費生活における相談を専門の相談員が対応します。

会場 市民相談センター 期日 月曜日～金曜日 時間 9:00～16:00

問 市民相談センター ☎0088

行政相談

行政相談員が、行政に対する苦情や要望などの相談を受け付けます。

市民相談センター ☎0088

高齢者虐待予防相談

「高齢者に関する虐待かな」と思ったときの相談です。事前に問い合わせをして、気軽に相談ください。

期日 10月15日(金) 時間 13:30～16:00 会場 棟原庁舎2階相談室

問 包括支援センターオーリーブ ☎08822

法律相談(先着8人)

相続や遺産分割、離婚、多重債務や債務整理などの法律解釈や手続き、人権に関する相談などを無料で受け付けます。

期日 10月6日(金)・12日(金)・20日(金) 時間 10:00～12:00 13:00～15:00 会場 市民相談センター

問 市民相談センター ☎0088

税の無料相談

税務・会計など税に関するあらゆる相談に無料で応じます。

期日 10月20日(金) 時間 13:30～15:30 会場 市民相談センター

問 東海税理士会島田支部 ☎0547@6575

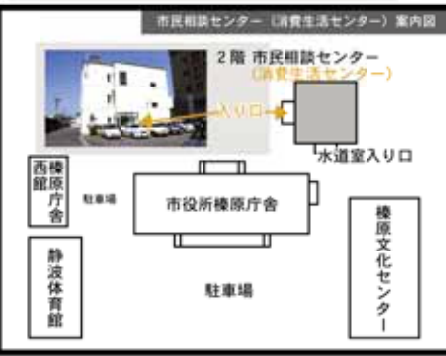

*職員や来庁者など、他人に会うことなく入ることができます

棟原総合病院を知り地域で支えていくため、病院の体制や診療科などを紹介しています。

病院のホームページが見やすく、検索しやすく、リニューアルしました。 URL: http://www.hospital.haibara.shizuoka.jp/

棟原総合病院

検索

この地域の医療のために働いてくれる常勤医と研修医、看護師、助産師を募集中です。

棟原総合病院は紹介状がなくても受診できます。また夕方診療や24時間体制で救急車の受け入れを行っています。

今月は 心臓血管内科

心臓の病気、大動脈、四肢の血管の病気をみる診療科で、従来の循環器科と同じ診療内容を担当しています。

診療の基本方針

- 自分の肉親を治療するとき... 十分な説明と同意を心がけ... 合併症のない安全な治療を実践します...



心臓と冠動脈(320列CTで撮影)

心臓血管内科の紹介... 心臓センター長 末吉敦... 診療の特徴 [320列CT]... カテーテルを体に入れることもなく...

「心臓カテーテル治療」... 心臓は筋肉でできた袋状の構造になっています... 「生活習慣病の治療と定期評価」... 冠動脈が詰まりやすい体質や状態が、日本の統計(Minonari)で明らかにされました...

冠動脈のカテーテル治療はあくまでも対処療法です... 動脈チェック検査と診察後、年齢や性別、血圧、LDL・HDLコレステロール値などにより計算した冠動脈リスク評価を実施し、生活指導と食事指導を受けることができます。

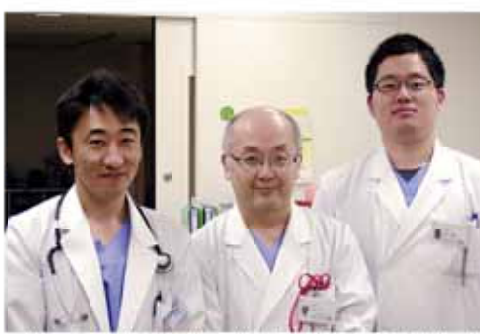

左から、天野知徳医師、末吉敦医師、原田優樹医師。

人のうごき（牧之原市の人口）

POPULATION

- 人口 49,303人（前月比-14人）
 男性 24,312人 女性 24,991人
 出生 37人 死亡 46人
 転入 106人 転出 112人
 そのほか 1人
- 世帯数 15,517世帯（前月比+46世帯）
- 外国人人口 1,552人（増減なし）

平成22年8月31日現在（住民基本台帳人口）

忘れないで（税の納付期限など）

TAX etc

- 10月の納期一覧
- 市・県民税 第3期 11月1日回
 - 国民健康保険税 第4期 11月1日回
 - 後期高齢者医療保険料 3期 11月1日回
 - 介護保険料（65歳以上） 4期 11月1日回
 - 水道料 8・9月分 11月1日回
 - 保育料 10月分 11月1日回
 - 市営住宅使用料 10月分 11月1日回

トップページ（表紙のお話し）

TOP PAGE



8月19日に開かれた夏休みおはなし会での一コマ。ボランティアとして参加した中田真衣子さん（相良中2年・白井）の読み聞かせを、子どもたちは物語の世界へ吸い込まれそうな表情で真剣に聞いていた。

待っています（広報紙の感想）

READERS VOICE

読んだ感想や今後取り上げてほしい記事、牧之原市への思いなどを待っています。
 〒421-0495 静波447番地1 秘書広報室
 E-mail: seisaku@city.makinohara.shizuoka.jp

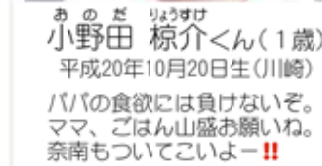

あのだ りょうけい
小野田 涼介くん（1歳）
 平成20年10月20日生（川崎）
 パパの食欲には負けないぞ。ママ、ごはん山盛お願いね。奈南もついてこいよー!!

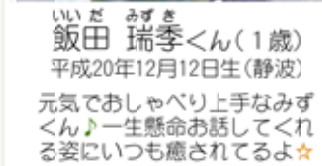

いいだ みずき
飯田 瑞季くん（1歳）
 平成20年12月12日生（静波）
 元気でおしゃべり上手なみずくん♪一生懸命お話してくれる姿にいつも癒されてるよ☆



あおいし えま
大石 絵菜ちゃん（1歳）
 平成20年10月2日生（静波）
 アンパンマンとしまじろうが大好き。毎日汗だくになって遊んでいます♪♪♪



かとう そうま
加藤 颯馬くん（2歳）
 平成20年9月14日生（静波）
 ほくは牛乳がとっても大好きなんだ♡ごはんを食べるよりも牛乳でお腹がポンポンに♪



あおいし あみ
大石 彩木ちゃん（1歳）
 平成21年7月21日生（細江）
 とっても元気に泣く娘です♡いっぱい遊んでたくさん笑顔を見せてね♪



うえだ そうし
植田 奏詩くん（0歳）
 平成21年10月20日生（菅山）
 ねえねとにいがだいすき☆早く一緒に走り回りたйна♪

元気なKIDS募集中

1・2・3月号の掲載希望のキッズを受け付けます。
 申込時間を守って、電話で申し込みしてください。

申込日時 **12月3日 午前8時15分～**
 申込資格 掲載時に市内在住の4歳未満の子ども
 申込先 秘書広報室 ☎(23) 0044

牧之原市の図書館にない本は、ほかの市町の図書館から借りることができます。

わくわく しずおか地図えほん

静岡新聞社刊



「しずおか」ってどんなトコ？子どもから大人まで、みんなで楽しめる地図絵本。静岡県内の名所、山、川、特産品、ゆかりの人物など、住んでいても意外と知らない情報が盛りだくさん。もっと「しずおか」を知りたくなる一冊です。

ホネホネすいぞくかん

西澤真樹子著
 アリス館刊



ホネのはじまり、生まれたところは、はるかむかしの海の中。ホホジロザメ、トビウオ、タツノオトシゴ、イルカなど、いろいろな水中生物を紹介して、そのふしぎやひみつを解き明かします。巻末には詳しい解説が付いています。

生で冷凍、そのまま調理の
 すごワザ便利帳

池上正子著
 永岡書店刊



ただ材料を洗って切るだけ。ゆでたり、下味をつけたりする手間がかからないから忙しいときもラクラク！食材をムダなく使える「生のまま冷凍」のテクニックと、凍ったまま調理できるおかずのレシピを紹介。

三千枚の金貨

宮本輝著
 光文社刊



どこかに金貨が埋められている。桜の木の下だという。4人の男女が手を結んだ。その金貨が語る膨大な物語とは……。人としての喜びに生き、おおらかに歩める「大人の心」。その「宝探し」を、4人の男女の胸躍る道程に描く。

児 両	ねぎぼうずのあさたろう その8	飯野 和好	般 捺	40歳からの人間関係 -うまくいく人かない人	河北 義則
児 捺	イルカの子	姫野ちとせ	般 相	甲子園だけが高校野球ではない	岩崎夏海/監修
児 相	もっとおおきくなったらね!	マーガ・フィスター	般 両	つばさものがたり	雲井 脩介
般 両	静岡歴史探訪ウォーキング	マイルスタッフ	般 両	ゆんでめて	畠中 恵

児……児童書 般……一般書 相……相良図書館で借りることができます。捺……榛原図書館で借りることができます。両……両図書館で借りることができます。

相良図書館（相良保健センター2階） ☎(53) 2649
 榛原図書館（榛原文化センター2階） ☎(23) 0094

開館時間 午前9時～午後5時
 ＊水曜日は午後7時まで。
 休館日 ▶毎週月曜日（祝日は開館）▶年末年始
 本の返却 午後7時まで相良庁舎警備室または、榛原文化センターで返却可能。（年末年始除く）

移動図書館ひまわり号巡回日程-10月

1コース/10月5日(火)	5コース/10月19日(火)
2コース/10月6日(水)	6コース/10月20日(水)
3コース/10月12日(火)	7コース/10月26日(火)
4コース/10月13日(水)	8コース/10月27日(水)

募集

動物愛護ボランティア意見交換会参加者募集
 日時 10月18日(月) 午後1時30分〜午後3時30分
 会場 藤枝総合庁舎別館2階第1会議室
 対象 動物愛護ボランティア活動に興味のある人、動物愛護ボランティア活動をしている人
 申込方法 電話で申し込む。
 申込期限 10月12日(火)
 申込先 環境室 永井 ☎(53) 2609

テレビ寺子屋公開収録を観覧してみませんか
 日時 10月18日(月) ▼開場11時後0時30分▼収録11時〜午後1時15分〜午後3時15分
 会場 い〜ら
 講師 宮川大助さん、宮川花子さん
 観覧方法 10月1日から榛原文化センター、相良公民館で無料配布する入場整理券(1人2枚まで)を入手し、当日持参する。
 定員 200人(先着順)
 問い合わせ 社会教育室 大石 ☎(53) 2646

造園緑化サービスの講習会を受講しませんか
 期間 11月1日(月)〜11月10日(水) (土・日・祝日を除く7日間)

県中部看護専門学校の桂花祭が開催されます
 日時 10月2日(土) 午前9時30分〜午後3時
 会場 県中部看護専門学校(焼津市東小川)
 内容 妊婦・老人・車いす体験、血圧・身体検査、足浴、ゲーム、フリーマーケット
 問い合わせ 県中部看護専門学校 巻田 ☎054(629) 4311

石雲院で津軽三味線の音色を鑑賞しませんか
 国内外で活躍する津軽三味線奏者岡田修氏の公演です。
 日時 10月23日(土) ▼開場11時後5時30分▼開演11時後6時
 会場 石雲院本堂
 演奏曲 津軽じょんがら節、津軽あいや節、火の鳥、ほか
 チケット料金 2500円
 チケット販売 坂部区民センター、榛原文化センターほか
 問い合わせ 坂部を愛する会 寺田 ☎090(7613) 8279

木木まつりで耐震・住宅相談が受けられます
 木木まつりを開催します。耐震について楽しく学びましょう。
 日時 10月3日(日) 午前9時〜午後4時
 会場 榛原庁舎前駐車場

お知らせ

10月11日に牧之原市制施行50周年を迎えます
 平成17年10月11日に牧之原市が誕生して、ことし10月11日です。市民が愛し、誇りを持って「幸福実現都市 ふれあい ビタミン あいのまち」を実現しましょう。
 問い合わせ 秘書広報室 西川 ☎(23) 0052

行政に関する問題や苦情を受け付けています
 10月18日から24日まで「秋の行政相談週間」です。行政に関する苦情や要望などを聞き、解決の促進を図るのが行政相談です。相談日は本紙15ページの「困りごと・悩みごと相談室」のコーナーを確認してください。
 問い合わせ 秘書広報室 八木 ☎(23) 0052

再就職を希望する看護師の就業を支援します
 看護職の資格を持ち、現在就業していない人の再就業相談。
 日時 10月26日(火) 午前10時〜午後2時
 会場 さざんか
 費用 無料
 問い合わせ 県ナースセンター ☎054(202) 1761

「福祉とくらしのセミナー」で教養を深める
 ベストセラー「声に出して読みたい日本語」の著者が講演します。
 日時 10月19日(火) 午後6時30分〜午後8時(開場は午後6時)
 会場 島田市プラザおほり
 講演 人間関係を育てるコミュニケーション
 講師 齋藤孝・明治大学文学部教授
 申込方法 県労働金庫榛南支店
 入場整理券を入手する。
 参加費 無料
 申込先 県労働金庫榛南支店 ☎(22) 3344

牧ノ原やまばと学園が創立40周年を祝います
 牧ノ原やまばと学園の創立40周年記念会を開催します。
 期日 10月11日(祝)
 会場 榛原文化センター
 内容・時間 ▼記念式典11時〜1時〜▼聖路加国際病院理事長 日野原重明氏の講演とプロ歌手 沢知恵氏による歌11時〜午後3時
 問い合わせ 社会福祉法人牧ノ原やまばと学園法人本部 ☎(29) 0221

子ども手当10月期分が口座へ振り込まれます
 子ども手当の10月期分(6月〜9月分)を10月12日に指定口座へ振り込みますので、受給者は確認ください。
 問い合わせ 子育て支援室 高塚 ☎(23) 0071

やさしいお茶や手作りお菓子を楽しみながら、子どもの心と体を育てる食事について話し合いませんか
 日時 10月15日(金) ▼開場11時後6時▼開演11時後6時30分
 会場 吉田町学習ホール(吉田町)
 チケット ▼前売り11500円 ▼当日18000円
 販売場所 佐藤事務所、ヤマヤス、ブンテン、布書店、ヤマ庄水産、太田美容院
 問い合わせ まきのほら蒞の会 ☎(22) 0063

よしだ・まきのほら寄席で江戸落語を楽しむ
 日時 10月15日(金) ▼開場11時後6時▼開演11時後6時30分
 会場 吉田町学習ホール(吉田町)
 チケット ▼前売り11500円 ▼当日18000円
 販売場所 佐藤事務所、ヤマヤス、ブンテン、布書店、ヤマ庄水産、太田美容院
 問い合わせ まきのほら蒞の会 ☎(22) 0063

温かな家庭を提供できる里親を募っています
 ささまざまな理由から、家庭で養育されることが難しい子どもがいます。そんな子どもの里親

イベント

藤田まささんと先生を偲ぶ歌の祭典を開催します
 「岸壁の母」「浪花節だよ人生は」などを手がけた作家藤田まささんと先生を偲ぶ歌の祭典がこどもも開催されます。
 日時 11月21日(日)
 会場 榛原文化センター
 日程 ▼カラオケコンクール予選11時〜10時〜▼同本選11時〜4時〜▼千葉一夫オンステージ11時〜5時50分
 入場料 ▼前売券12000円 ▼当日券2500円(全席自由)
 前売券販売場所 榛原文化センター、い〜ら
 問い合わせ 藤田まささんと先生を偲ぶ歌の祭典事務局 杉山 ☎(23) 0002

みんなて話そうおうちこはん食育講座の開催
 おいしいお茶や手作りお菓子を楽しみながら、子どもの心と体を育てる食事について話し合いませんか。
 日時 10月29日(金) 午前9時30分〜午前11時45分
 会場 い〜ら
 対象 未就園児の親子
 講師 中野ヤスコ・食の学び舎 くるみ代表
 申込方法 子育て支援センター
 榛原の窓口で申し込む。
 *託児が必要な人は、申込時に申し出てください。
 参加費 1000円(申込時に集金)
 定員 20人(先着順)
 申込期限 10月15日(金)
 問い合わせ 子育て支援センター 榛原 河原崎 ☎(22) 0174

入札結果の公表 - 7月

道：道路整備室 建：建設維持室 教：教育総務室
 社：社会教育室 水：水道室

問い合わせ 管財契約室 小林 ☎0055

工事・委託名	予定価格(税抜)	落札価格(税抜)	落札率	落札業者
道 市道東萩間西原線改良工事	28,900,000円	27,800,000円	96.19%	三和建設㈱
道 市道若丁田北線・大倉老丁田線自然環境保全対策業務委託	1,110,000円	1,100,000円	99.10%	㈱フジヤマ
建 市道八十原仁王辻線舗装修繕工事	8,840,000円	8,700,000円	98.42%	㈱永田組
建 市道大原朝比奈線舗装修繕工事	9,370,000円	9,200,000円	98.19%	共和建設㈱
建 市道萩間東西線舗装修繕工事	12,000,000円	11,900,000円	99.17%	共和建設㈱
建 市道仁田坂部通学道線舗装修繕工事	11,990,000円	11,500,000円	95.91%	㈱加藤組
建 市道旧県道静波西町線舗装修繕工事(静波)	5,360,000円	5,200,000円	97.01%	㈱木下組
建 市道旧県道静波西町線舗装修繕工事(鹿島)	3,080,000円	3,000,000円	97.40%	㈱木下組
建 市道静波細江本線舗装修繕工事(静波)	7,090,000円	6,600,000円	93.09%	㈱加藤組
建 市道静波細江本線舗装修繕工事(細江)	9,120,000円	8,600,000円	94.30%	㈱加藤組
教 川崎小学校校舎改修工事	5,700,000円	4,920,000円	86.32%	曾根建工㈱
教 細江小学校校舎改修工事	2,700,000円	2,600,000円	96.30%	㈱松浦工務店
社 移動図書館車購入	18,340,000円	15,790,000円	86.10%	三菱ふそうトラック・バス㈱ 東海ふそう販売支店
水 市道静波62号線外10路線配水管布設替工事設計業務委託	11,280,000円	10,100,000円	89.54%	㈱大場上下水道設計



輝け!未来

増田 柚斗さん

ますだ・ゆうと

坂部小6年 坂部区



夢は海外でプレイするサッカー選手。 練習を積み重ねてもっとうまくなりたい。

僕の夢は、海外でプレイするサッカー選手になることです。背番号7を背負い、ミッドフィルダーとしてプレイしたいです。そして、日本の代表選手になり、世界が注目するようなプレイをすることを目指しています。スポーツ少年団などで学んでいることを生かして今よりもっとうまくなり、夢を果たせるように日々の練習を積み重ねていきます。

ペンを置いてー編集後記

▼先月号でがん検診のことについて話した。何人の人が共感を覚えてくれたのだろう▼8月、わたしの父がそのがんで他界した。息子として、教えてもらいたいこと、話したいこと、たくさんあった。それも、もうできない▼失ってからはなにもかもが遅い。何のために検診があるのかわかった気がする。家族の笑顔のためにあるんじゃないかと▼もう一度、言わせてもらいたい。「がん検診を受けてください！」

*私事で申し訳ありませんでした。



▼3月30日の記録的な寒波により、市内では凍霜害が発生し、一番茶の収穫に大きな影響を与えた▼茶生産者は打撃を受けたが、市認定農業者協議会茶業部会が7月23日に開催した一番茶品評会では、良質なものがずらりと並んだ▼生産者は、凍霜害で弱った茶の木を回復させ、良い木に育てるため、肥料のやり方や整枝作業を工夫している。来年はこのような努力が豊かに実り、質の高い一番茶が十分に収穫されることを切に願う。

